

# PROJET DE RENFORCEMENT DES INFRASTRUCTURES SOCIO-ECONOMIQUES

## DANS LA REGION DU CENTRE DE LA RD CONGO

### « PRISE »

Rapport annuel d'Avancement d'Activités 2018 N° 004-2018

#### Carte représentant la zone du Projet

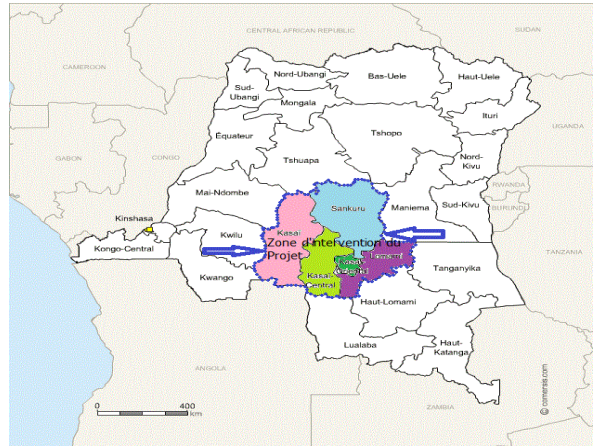

*Situation après les travaux*



*Situation avant les travaux*

*Travaux de construction des écoles, centre de santé et latrines encours*

Période du rapport : Du 01<sup>er</sup> Janvier au 31 Décembre 2018

Un projet du :

Gouvernement de la République Démocratique du Congo (RDC)



Financé par :

La Banque Africaine de Développement (BAD)



Avril 2019

# I. Contenu

I.	INTRODUCTION .....	4
1.	DONNÉES DU RAPPORT .....	4
2.	PREAMBULE .....	5
II.	PRESENTATION DU PROJET .....	6
A.	Aperçu général.....	6
II.A.1	. Données synthèse du projet.....	6
II.A.2	La Zone d'intervention du projet .....	7
II.A.3	ORGANIGRAMME DU PRISE .....	7
B.	Description du Projet.....	8
II.B.1	But et Objectif du Projet.....	8
II.B.2	Composantes et objectifs spécifiques .....	8
II.B.3	Groupes Cibles.....	9
II.B.4	CHAINE DES RESULTATS .....	11
III.	EXECUTION DU PRISE JUSQU'EN 2017 ET PTBA 2018 .....	12
A.	<b>APERCU DES ACTIVITES DES ANNEES 2014, 2015, 2016 ET 2017.</b> .....	12
B.	<b>PREVISIONS DE DEPENSES POUR 2018</b> .....	14
IV.	SITUATION DES ACTIVITES DU PROJET AU 31 DECEMBRE 2018 (suivi des marchés, exécution financière et exécutions physique).....	17
IV.1	Situation des marchés au 31 decembre 2018 :.....	17
IV.2	Exécution physique du PRISE au 31 decembre 2018.....	19
V.	DIFFICULTÉS RENCONTRÉES. ....	34
VI.	CONCLUSION.....	36
VII.	ANNEXES.....	38

## TABLE DES ABRÉVIATIONS ET SIGLES

<b>Sigle</b>	<b>Signification</b>
ACE	Agence Congolaise de l'Environnement
AEP	Alimentation en eau potable
AEPA	Alimentation en eau potable et assainissement
AMI	Avis à manifestation d'intérêt
ANO	Avis de non objection
AO	Appel d'offres
AOI	Appel d'offres international
AON	Appel d'offres national
APD	Avant-Projet Détaillé
APS	Avant Projet Succint
AT	Assistance technique
BAD	Banque africaine de développement
CDFO	Congo Democratic Field Office
CEP –O	Cellule d'Exécution des Projets de la REGIDESO
CFEN	Consultation de fournisseurs à l'échelon national
CN	Coordination Nationale
DAO	Dossier d'appel d'offres
DAOI	Dossier d'appel d'offres international
DAON	Dossier d'appel d'offres national
DNO	demande de l'avis de non objection
DP	Demande de Proposition
DPD	Demande de Paiement Direct
DSCR	Document de stratégie pour la croissance et la réduction de la pauvreté
EIES	Etude d'impact environnemental et social
FAD	Fonds africain de développement
FEF	Facilité en Faveur des Etats Fragiles
GEFAE	Genre Famille et Enfant
HIMO	Haut intensité de main-d'œuvre

<b>Sigle</b>	<b>Signification</b>
IEC	Information Education Communication
KFW	Kreditanstalt für Wiederaufbau (Coopération Financière Allemande)
KOC /KOCC	Kasaï Occidental
KOR	Kasaï Oriental
LBS	Liste des biens et services
LR	Liste Restreinte
MECNT	Ministère de l'Environnement, Conservation de la Nature et Tourisme
MIN-ENER	Ministère de l'Energie
MI	Manifestation d'Intérêt
ODD	Objectifs de Développement Durable
OHADA	Organisation pour l'Harmonisation en Afrique du Droit des Affaires
OMD	Objectifs du millénaire pour le développement
OVD	Office de Voirie et Drainage
PM	Passation des Marchés
PNA/DAS	Programme National d'Assainissement/Direction d'Assainissement du MECNT
PNSD	Plan National Stratégique de Développement
REGIDESO	Régie de Distribution d'Eau de la RD Congo
RWSSI	Rural Water Supply and Sanitation Initiative
ST	Spécifications Techniques
TDR	Termes de référence
UC	Unité de compte (du Groupe de la Banque africaine de développement)
UEP	Unité d'Exécution du Projet
USD	United States Dollar (Dollar Américain)

## I. INTRODUCTION

### 1. DONNÉES DU RAPPORT

<b>RAPPORT D'AVANCEMENT D'ACTIVITES</b>			
<b>Titre, sigle et code du projet :</b> Projet de Renforcement des Infrastructures Socio- Economiques, « PRISE ». RDC-BAD : P-CD-E00-002		<b>Agence d'Exécution :</b> Unité d'Exécution du Projet/ Ministère du Développement Rural - Secrétariat Général du Développement Rural	
<b>Secteur :</b> AEPA; Education et Santé		<b>Date du dernier rapport :</b> 15 juillet 2018.	
<b>Type de rapport :</b> Annuel d'Avancement d'activités		<b>Zones d'intervention du projet : Pays / RD Congo.</b> <b>Provinces :</b> Kasai, Kasai Central, Kasai Oriental, Lomami et Sankuru	
<b>Période :</b> 01 <sup>er</sup> Janvier au 31 Décembre 2018		<b>Date du présent rapport :</b> 15 septembre 2018	
<b>Niveau :</b> National		Année : 2018	
<b>Date de démarrage des activités du projet :</b>		<b>Date d'achèvement des activités du projet :</b>	
<b>Prévue :</b> Janvier 2014	<b>Effective :</b> 15 juillet 2014	<b>Estimation initiale :</b> 30 novembre 2018	<b>Estimation actuelle :</b> 30 juin 2022
		<b>Dernier décaissement :</b>	
		<b>Estimation initial :</b> 30 juin 2019	<b>Estimation actuelle :</b> Décembre 2022

## 2. PREAMBULE

Conformément aux dispositions des Accords qui régissent le Projet de Renforcement des Infrastructures Socio-économiques dans la région Centre de la RDC (PRISE), ce dernier a l'obligation de présenter un rapport annuel d'avancement d'activités suivant les **prévisions initiales du Projet** mentionnées dans le rapport d'évaluation du Projet et le **Plan de Travail et Budget Annuel** adopté par le comité de Pilotage le 09 janvier 2018 et ayant reçu l'Avis de Non Objection de la BAD en date du 26 avril 2018.

Le présent document est le rapport annuel d'avancement d'activités année 2018 du Projet qui a démarré effectivement en juillet 2014 pour une durée prévisionnelle de cinq (5) ans avec à la signature de l'accord un budget global de **105,178 millions d'UC équivalent à 158,184 millions USD**. **Notons que les retards dans les ANO de la BAD de certaines acquisitions particulièrement les travaux d'AEP de Mbuji-Mayi et les mini-réseaux d'AEP en milieu rural ont impacté la portée du PRISE. Ainsi faisant suite à la requête du gouvernement de la République Démocratique du Congo adressée à la Banque par sa correspondance référence CAB/MIN FINANCES/PP/SKL/2014/4177 du 04 octobre 2018 dont l'objet été la prorogation de la date limite du dernier décaissement au 23 février 2023 soit 44 mois de rallonge mais la BAD dans sa correspondance au Gouvernement, Réf. 327/COCD/RP/BZN/LR/11/2018 obm du 06 novembre 2018 a prorogé la date du dernière décaissement au 30 juin 2021 soit 24 mois de rallonge justifiée par l'attribution des marchés des travaux d'AEP en milieu rural**

Ce projet est financé par la BAD avec 4 sources de financement (Prêt FAD, Don FAD, RWSS Trust Fund et FEF). Le rapport annuel d'avancement d'activités 2018 du PRISE présente l'état d'avancement physique des activités du projet et les exécutions financières réalisées au 31 décembre 2018.

Il convient de signaler que les accords, entre le Gouvernement de la RDC et la BAD pour la mise en œuvre du PRISE, ont été signés le 07 janvier 2014 mais la mobilisation effective de l'équipe du projet n'a eu lieu que le 15 juillet 2014 et le premier décaissement n'est intervenu que le 07 octobre 2014. Ainsi, il faut souligner qu'au 30 juin 2018, le Projet a totalisé 54 mois d'opérationnalité mais sa mise en œuvre connaît un retard causé notamment par

- i. les études de l'AEP Mbuji-Mayi sous la gestion de la REGIDESO qui ont pris deux ans ;
- ii. le retard dans le processus d'approbation, par la BAD, de certaines acquisitions, particulièrement les travaux d'AEP de Mbuji Mayi et les travaux d'AEP en milieu rural dont les coûts sont estimés à environ 45% du budget global du projet;
- iii. l'insécurité dans la zone du projet pendant plus d'une année (avec un arrêt des travaux dans la plupart des chantiers) va surement retarder la date d'achèvement du projet. Cette situation mérite une attention particulière.

Il faut rappeler qu'au **31 décembre 2018**, la situation est restée la même qu'au juin 2018 suite au blocage qu'a connu le Projet avec la suspension des décaissements par la BAD avec un **taux global d'exécution physique de 37,3%** et un cumul des décaissements de **38 491 304 USD** soit un **taux de décaissement de 24,33 %** par rapport au budget global du Projet. Un montant de 28 052 598,7 UC a été décaissé soit un taux de décaissement **26,67%** du budget global du PRISE, laissant une somme disponible de 77 125 401 UC à décaisser par la BAD pour la durée restante du projet.

Il faut noter que les engagements, au 31 décembre 2018, un montant de **80 056 433 USD** soit un taux d'engagement de **50,61%** par rapport au coût global du projet et une somme de **38 491 304 USD** a été dépensée soit un taux de paiement de **48,08%** par rapport aux engagements global du Projet.

## II. PRESENTATION DU PROJET

### A. Aperçu général

Le Projet de Renforcement des Infrastructures Socio-Economiques dans la région centre de la RDC (PRISE) fait partie des projets qui ont été conçus pour la mise en œuvre du Plan de développement de la RDC de 2011 à 2015 appelé DSCRPII (Document de Stratégie de Croissance et de Réduction de la Pauvreté de deuxième génération). Le PRISE contribue à la réalisation du troisième pilier du DSCRPII qui visait « l'amélioration de l'accès aux services sociaux de base et le renforcement du capital humain » en se concentrant sur l'Alimentation en Eau Potable (AEP), la construction des écoles, des Centres de Santé et des latrines publiques. Il faut signaler que le Projet s'est aussi occupé de la voirie urbaine de Tshikapa en vue de protéger contre les érosions les conduites du système de l'AEP de cette ville.

#### II.A.1. Données synthèse du projet

Les données de base du Projet au 31 décembre 2018 sont reprises dans le tableau suivant :

**Tableau 2.1 Données synthèses du PRISE au 31 Décembre 2018**

Libellé	Descriptif sommaire				
Pays	République Démocratique du Congo				
Titre du Projet :	Projet de renforcement des Infrastructures Socio - économiques.				
Numéro du Projet :	P-CD- E00-002				
<b>Sources de financement</b>	<b>Prêt FAD :</b>	<b>Don FAD :</b>	<b>RWSSI</b>	<b>FEF</b>	
Numéro des Dons et Prêt :	2 100 150 030 344,00	2 100 155 026 317,00	5 800 155 001 251,00	5900155005901	
Date d'approbation du Don/Prêt :	27/11/2013	27/11/2013	27/11/2013	27/11/2013	
Date de signature d'accord :	07/01/2014	07/01/2014	07/01/2014	07/01/2014	
Date d'entrée en vigueur :	13/07/2016	07/01/2014	07/01/2014	07/01/2014	
Date d'entrée en vigueur du 1 <sup>er</sup> décaissement :		07/10/2014	07/10/2014	07.07.2015	
<b>Source/Coût total du projet :</b>	<b>(en USD)</b>	<b>(en UC)</b>	<b>Montant (en %)</b>		
Prêt FAD :	2 218 341,00	1 475 000,00	1,40%		
Don FAD :	65 459 859,00	43 525 000,00	41,38%		
RWSSI (soit 5,9537 millions d'euros au taux de juillet 2013 de 1UC = 1,14982 €)	7 787 504,88	5 178 000,00	4,92%		
FEF	82 717 800,00	55 000 000,00	52,29%		
<b>TOTAL</b>	<b>158 183 504,88</b>	<b>105 178 000,00</b>	<b>100%</b>		
<b>Sources de financement/Décaissements effectués par le projet au 31 décembre 2018</b>	<b>Prévu/Affecté</b>	<b>Décaissé</b>	<b>Décaissé</b>	<b>Engagement</b>	<b>%/Prévu</b>
	<b>en USD</b>	<b>en USD</b>	<b>en %</b>	<b>en USD</b>	
Prêt FAD :	2 218 341	1 900 768	<b>85,7%</b>	1 949 505	<b>87,9%</b>
Don FAD :	65 459 859	16 673 289	<b>25,5%</b>	18 987 375	<b>29,0%</b>
RWSSI	7 787 505	947 028	<b>12,2%</b>	3 306 114	<b>42,5%</b>
FEF	82 717 800	23 169 879	<b>28,0%</b>	55 813 438	<b>67,5%</b>
<b>TOTAL</b>	<b>158 183 505</b>	<b>42 690 964</b>	<b>27,0%</b>	<b>80 056 433</b>	<b>50,6%</b>
<b>Composante/Décaissements effectués par le projet au 31 décembre 2018</b>	<b>Montant Total (en USD)</b>		<b>Décaissé et engagé par composante au 31 décembre 2018 (%)</b>		
	<b>Prévu/Affecté</b>	<b>Décaissé</b>	<b>Décaissé</b>	<b>Engagement</b>	<b>%/Prévu</b>
Infrastructures d'AEP, Sanitaire et Scolaire:	135 366 671	34 183 666	<b>25,3%</b>	70 804 511	<b>52,3%</b>
Etudes et Renforcement des Capacités :	11 318 365	3 473 703	<b>30,7%</b>	3 803 666	<b>33,6%</b>
Gestion et Coordination du projet :	11 498 469	5 033 595	<b>43,8%</b>	5 448 256	<b>47,4%</b>
<b>TOTAL</b>	<b>158 183 505</b>	<b>42 690 964</b>	<b>27,0%</b>	<b>80 056 433</b>	<b>50,6%</b>
<b>Catégorie des dépenses/Décaissements effectués par le projet au 31 décembre 2018</b>	<b>Montant Total (en USD)</b>		<b>Décaissé et engagé par catégorie au 31 décembre 2018 (%)</b>		
	<b>Prévu/Affecté</b>	<b>Décaissé</b>	<b>Décaissé</b>	<b>Engagement</b>	<b>%/Prévu</b>
Biens	19 643 636	4 677 971,139	<b>23,8%</b>	5 934 324	<b>30,2%</b>
Travaux	110 649 419	29 864 248,7	<b>27,0%</b>	63 431 221	<b>57,3%</b>
Services	19 719 884	2 856 018	<b>14,5%</b>	5 398 161	<b>27,4%</b>
Fonctionnement	5 164 408	3 648 746	<b>70,7%</b>	3 648 746	<b>70,7%</b>
Divers	3 006 157	1 643 980	<b>54,7%</b>	1 643 980	<b>54,7%</b>
<b>TOTAL</b>	<b>158 183 505</b>	<b>42 690 964</b>	<b>27,0%</b>	<b>80 056 433</b>	<b>50,6%</b>
Date limite estimée du dernier décaissement :	30-juin-2021				
Durée du Projet :	7 ans (Janvier 2014 - 7 janvier 2021)				
Coordonnateur National :	Deo NSUNZU (Mr)				
Responsable du projet/BAD	Bruno ZALI ZALI (Mr)				

## II.A.2 La Zone d'intervention du projet

Le Projet de Renforcement des Infrastructures Socio-Economiques dans la région du centre de la RDC (PRISE) couvre les deux anciennes Provinces du Kasai actuellement démembrées en cinq nouvelles Provinces, à savoir: le Kasai, le Kasai Central, le Kasai Oriental, la Lomami et le Sankuru. Cette aire comptait, selon l'INS, une population d'environ 8,2 millions d'habitants en 2014, soit 12% de la population du pays. Les bénéficiaires directs des résultats du Projet étaient estimés à 3,3 millions de personnes au début des activités. Les sites d'intervention s'articulent autour de l'axe Ilebo-Tshikapa-Kananga-Mbuji-Mayi qui faisait partie de cinq (5) zones prioritaires de développement du Gouvernement pour la période 2012-2016.

## II.A.3 ORGANIGRAMME DU PRISE

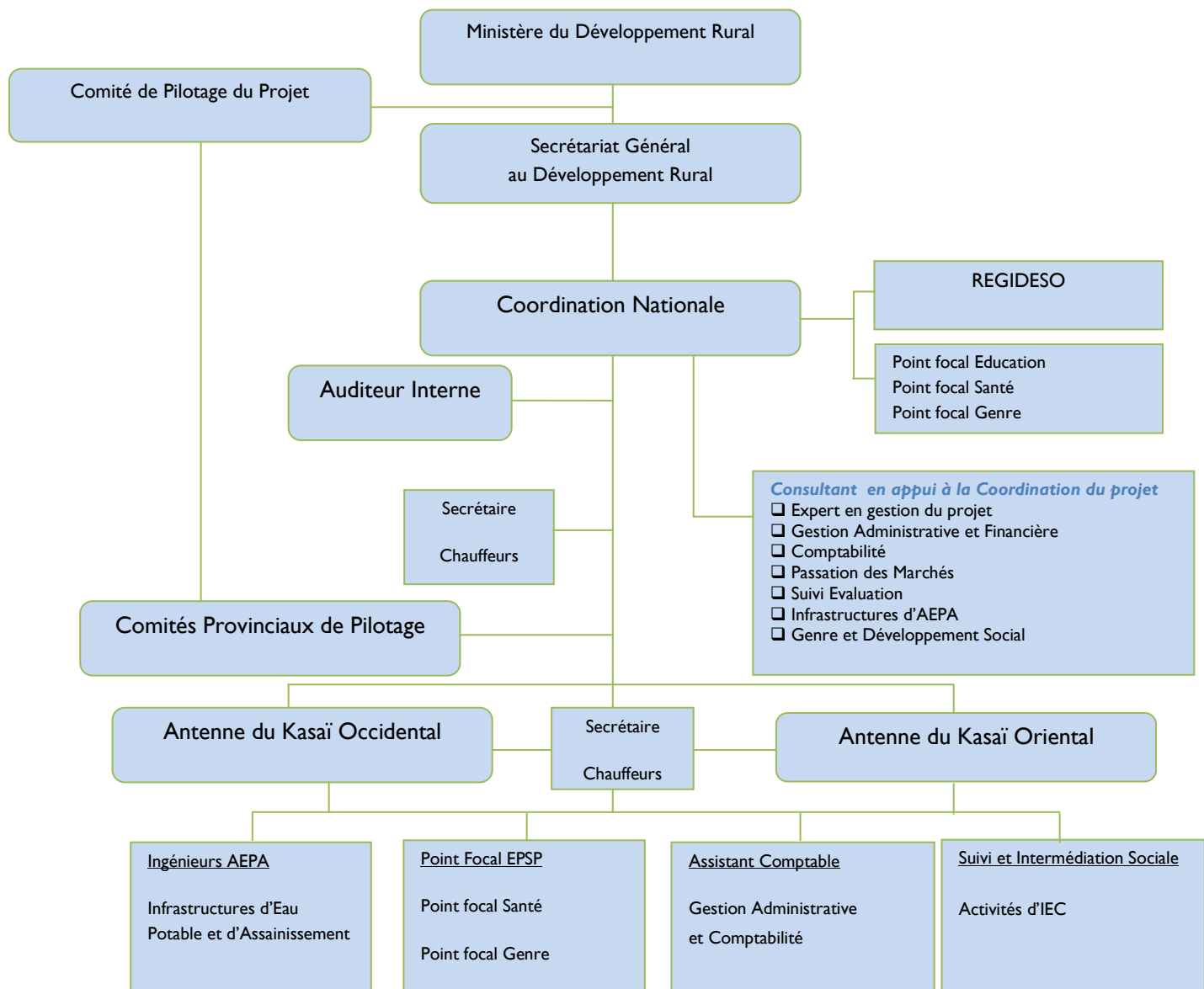



## B. Description du Projet

### II.B.1 But et Objectif du Projet

L'objectif global du Projet est de contribuer à l'amélioration des conditions socio-économiques et sanitaires des populations de 5 Provinces de l'ex Kasai. De façon spécifique, le Projet devra assurer durablement l'accès de la population à l'eau potable, à l'assainissement, à l'éducation de base et aux soins de santé primaires et contribuer à créer des conditions favorables à la promotion de l'investissement privé dans la zone d'intervention du PRISE.

### II.B.2 Composantes et objectifs spécifiques

Pour atteindre les objectifs du projet, les principales actions retenues sont regroupées dans les trois composantes ci-après :

Composante A : Développement des infrastructures (AEPA, écoles, Centres de Santé, Toilettes publiques et Centre Genre)

Composante B : Etudes et Renforcement des capacités

Composante C : Coordination et Gestion du Projet

Le tableau suivant donne les activités détaillées du projet et leur coût par composante :

**Tableau 1.1 : Coût, sous composantes et activités par composante du PRISE**

Composante	Coût (millions d'UC)	Sous-composantes	Activités
<b>A) Développement des infrastructures (AEPA, écoles, centres de santé, toilettes publiques, Centre Genre)</b>	89,95 (85,53%)	Milieu rural	1. Réalisation de 60 systèmes d'AEP ; 2. Construction de 494 latrines publiques ; 3. Construction et équipement de 60 écoles, 4. Construction et équipement de 60 Centres de Santé, 5. Construction et équipement d'un Centre Multifonctionnel Genre ; 6. Suivi et contrôle des travaux ; 7. Campagne d'IEC pour l'AEPA.
		Milieu urbain	1. Construction de 3 châteaux d'eau 2 Réhabilitation de 272.100 ml du réseau d'AEP de Mbuji-Mayi ; 3. Acquisition de 6 groupes électrogènes pour le système d'AEP de Tshikapa ; 4. Travaux de lutte antiérosive pour la protection des conduites du système d'AEP de Tshikapa ; 5. Suivi et contrôle des travaux ; 6. Campagne d'IEC pour AEP ;
<b>B) Etudes et Renforcement des capacités</b>	7,52 (7,14%)	Milieu rural	1. Elaboration de la stratégie de mise en œuvre du sous-secteur de l'AEP en milieu rural ; 2. Réalisation d'une étude de mise en place d'un réseau pilote de suivi des ressources en eau du fleuve Kasai ; 3. Réalisation des études socio-économiques;

Composante	Coût (millions d'UC)	Sous-composantes	Activités
			4. Elaboration d'un répertoire société civile et PTF du Genre ; 5. Renforcement des capacités des homologues du projet du SGDR (formations aux procédures d'acquisition, décaissement et gestion financière) ; 6. Renforcement des capacités des acteurs locaux (formations en maintenance et gestion des ouvrages) ; 7. Formation de 1000 femmes pour le développement des Activités Génératrices de Revenus; 8. Le renforcement des capacités des membres des 60 unités de gestion des systèmes d'AEP.
		Milieu urbain	1. Réalisation de l'étude de la centrale hydroélectrique de Tshikapa ; 2. Renforcement des capacités des Ministères bénéficiaires du projet.
<b>C) Coordination et Gestion du projet</b>	7,71 (7,33%)	Milieus urbain et rural	1. Fonctionnement (salaires ; indemnités ; frais de missions ; consommables ; carburant...) ; 2. Elaboration du manuel de procédures ; 3. Audits des comptes.

### II.B.3 Groupes Cibles

Les groupes cibles du Projet sont les **populations du milieu rural** de la région du centre de la RDC (Kasaï, Kasaï Central, Kasaï Oriental, Lomami et Sankuru), particulièrement les enfants et les femmes vivant dans le milieu rural de cette région. Le Projet contribue à l'autonomisation économique des **femmes et des jeunes**.

En **milieu urbain**, le choix de **la ville de Mbuji-Mayi**, le centre urbain le plus peuplé de cette région, se justifie par le fait qu'elle comptait en 2014 selon l'INS près de trois (3) millions de personnes, soit environ la moitié de la population de la province du Kasaï Oriental, mais ne disposait que d'un embryon de système d'AEP très vétuste qui ne couvrait qu'une très faible partie des besoins de sa population. La BADEA avait déjà financé, à hauteur de 8,3 millions d'UC, les ouvrages de production d'eau potable (captage et conduite de transfert jusqu'au réservoir de Bakwa Kapanga). L'intervention du Projet porte sur la réalisation des ouvrages de stockage et d'une partie du réseau de distribution. Elle sera complétée par un financement de la KFW pour un montant de 17,4 millions d'UC, qui sera utilisé pour la production de l'énergie électrique et participera également à la réhabilitation et l'extension du réseau.

A **Tshikapa**, le Projet a déjà permis de garantir le fonctionnement du système d'AEP de cette ville qui a été financé par la BAD dans le cadre du PEASU. Effet, étant donné que la fourniture de l'énergie électrique pour le fonctionnement des installations de la REGIDESO, construites par PEASU, n'était pas assurée, le PRISE :

- (i) a acquis et installé des groupes électrogènes (avec une provision de carburant et des lubrifiants) qui sont déjà utilisés pour la fourniture de l'énergie électrique permettant l'exploitation de l'usine ;
- (ii) a réalisé une étude de faisabilité pour la construction d'une micro- centrale hydro-électrique qui assurera une solution pérenne pour la fourniture de l'énergie électrique pour les installations d'AEP/TSHIKAPA et
- (iii) a assuré les travaux de lutte antiérosive pour la protection des ouvrages AEPA réalisées dans le cadre du Projet PEASU.

## II.B.4 CHAINE DES RESULTATS

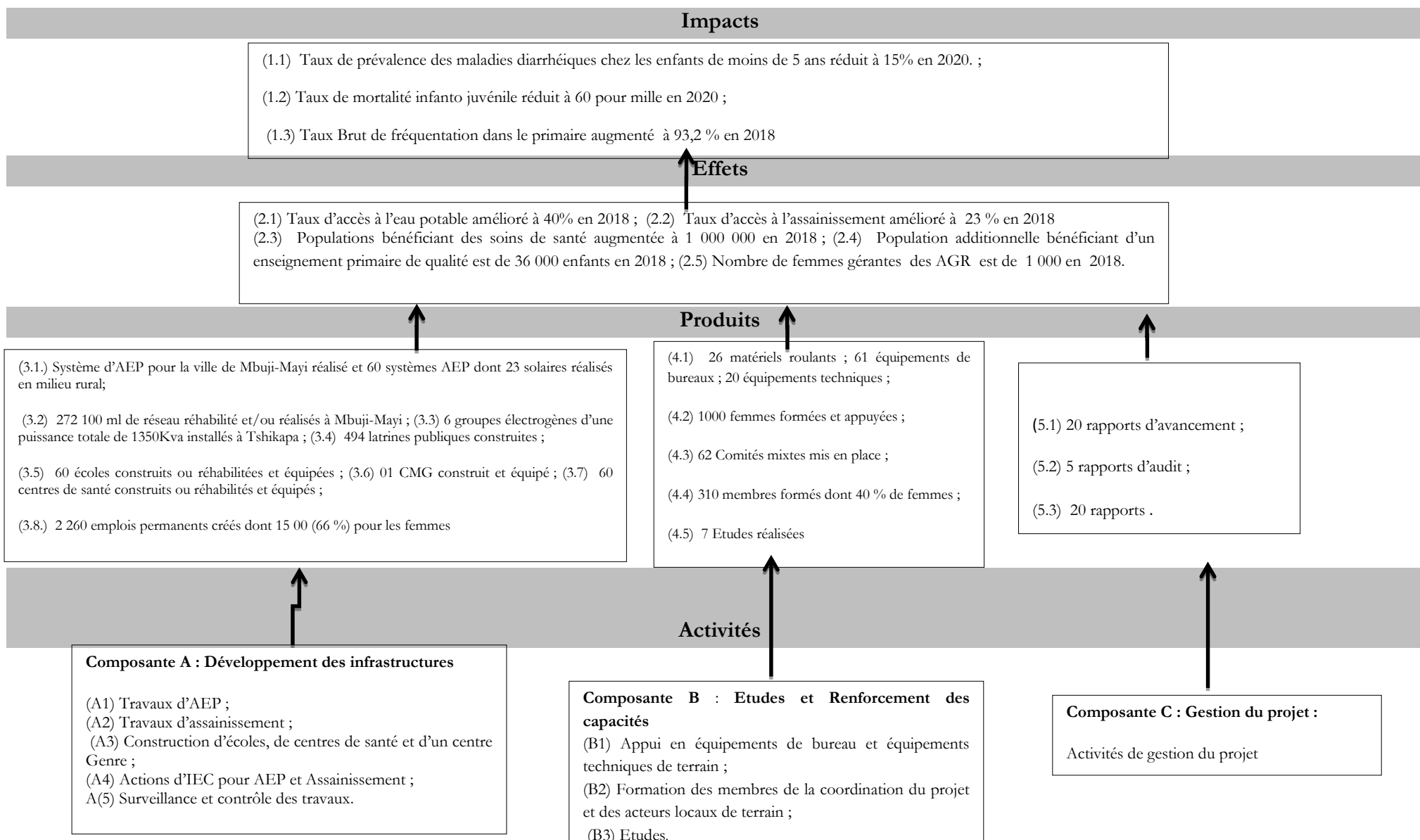

### III. EXECUTION DU PRISE JUSQU'EN 2017 ET PTBA 2018

#### A. APERCU DES ACTIVITES DES ANNEES 2014, 2015, 2016 ET 2017.

**Le PRISE a débuté effectivement à la mi-juillet 2014** et le premier décaissement en faveur du projet est intervenu le 07 octobre 2014. Au cours du dernier trimestre 2014, le Projet s'est attelé principalement à l'installation des Antennes Provinciales à Kananga (pour les Provinces de l'ex Kasai Occidental) et Mbuji-Mayi (pour les Provinces de l'ex Kasai Oriental) en vue du démarrage des activités sur terrain. Cela fut suivi des missions d'identification des sites d'intervention, de l'organisation de l'atelier national de lancement officiel du PRISE, de la signature du contrat pour l'élaboration des manuels des procédures et du lancement du DAOI pour l'acquisition des groupes électrogènes pour la mise en service des installations d'AEP Tshikapa et permettre l'achèvement du PAESU. Au cours de la même année, les TDRs pour le recrutement de l'Assistance Technique et l'Audit externe pour la période 2014 - 2015 ont été publiés et les processus d'acquisition des équipements et matériels pour le fonctionnement du Projet ont été lancés et les conditions du premier décaissement ont été ainsi satisfaites.

#### **L'année 2015, a été consacrée essentiellement aux activités suivantes :**

- (i) L'acquisition des équipements et matériels pour le fonctionnement du Projet,
- (ii) Le recrutement de l'Assistance Technique : l'Expert International en Passation des marchés, l'Expert International en gestion financière et l'Expert International en Comptabilité ;
- (iii) les études de faisabilité pour la construction ou la réhabilitation des écoles, des Centres de Santé et des latrines publiques pour définir le budget opérationnel de ces activités ;
- (iv) Le démarrage des travaux de construction du CMFG de Mbuji-Mayi ;
- (v) Le démarrage des travaux de construction des bâtiments de la Direction Nationale de l'Hygiène à Kinshasa ;
- (vi) Le démarrage des travaux de lutte antiérosive et de protection des ouvrages d'AEP Tshikapa,
- (vii) L'achat de carburant pour les essais et la mise en service de l'usine d'AEP Tshikapa ;
- (viii) Les travaux de réhabilitation des bureaux de la Coordination Nationale et des Antennes Provinciales du Projet ;
- (ix) L'organisation des ateliers provinciaux de lancement du PRISE ;
- (x) L'élaboration, la validation et l'approbation du manuel des procédures administratives, de gestion financière et comptabilité et de passation des marchés du PRISE et du PGES ;
- (xi) le lancement des processus pour le recrutement des firmes pour la réalisation des études géophysiques en vue de l'implantation des mini –réseaux d'AEP en milieu rural et de l'étude de faisabilité pour la construction de la microcentrale de Lovua à Tshikapa.

#### **L'année 2016 a été principalement consacrée aux activités suivantes :**

- (i) les études géophysiques et l'élaboration du DAOI pour l'implantation de 60 mini réseaux d'AEP e milieu rural ;
- (ii) l'achèvement des travaux de lutte anti érosive notamment par la réalisation d'une voirie moderne de 6.9 km avec ouvrages connexes pour la protection des ouvrages d'AEP à Tshikapa sous financement du Don et du Prêt FAD ;
- (iii) l'achèvement de la construction et l'équipement du CMFG de Mbuji-Mayi ;
- (iv) l'achèvement des travaux de la Direction Nationale de l'Hygiène du Ministère de la Santé à Kinshasa ;
- (v) le lancement du processus de Passation des Marchés pour les travaux de de l'AEP Mbuji-Mayi. Le rapport d'analyse des offres relatives aux travaux et la proposition d'attribution ont été envoyés à la BAD le 26/10/2016 pour ANO ;
- (vi) l'étude de faisabilité de la microcentrale de Lovua à Tshikapa dont l'APS a été validée ;

- (vii) le recrutement de l'Assistance Technique (Expert AEPA, Genre et Développement Social) et de l'Audit Externe des comptes du Projet ;
- (viii) l'appui au fonctionnement des installations d'AEP Tshikapa avec la mise à disposition de 595 mètres cubes de carburant, 17 mètres cubes de lubrifiant et 740 tonnes des produits de traitement de l'eau de boisson ;
- (ix) l'organisation d'un voyage d'études pour le renforcement des capacités des acteurs locaux et
- (x) l'appui à la réhabilitation des bureaux de la CN et des antennes.

**L'année 2017 a été principalement consacrée à :**

- (i) l'achèvement de l'exécution des quelques contrats (exécutés à 100% et payés à 100 %) ;
- (ii) l'exécution des travaux de construction de toutes les 60 écoles, toutes les 60 Centres de Santé ainsi que des 505 latrines publiques sur les 494 prévues ;
- (iii) l'achèvement des contrats des travaux de Lutte Anti Erosive pour la protection des ouvrages d'AEP Tshikapa ;
- (iv) l'achèvement de l'étude de la microcentrale hydroélectrique de LOVUA à Tshikapa
- (v) le lancement du DAOI des travaux de 60 mini-réseaux d'AEP en milieu rural mais dont malheureusement aucun contrat n'a été attribué ;
- (vi) le recrutement de l'Assistance Technique Expert en Suivi Evaluation ;
- (vii) l'acquisition et l'acheminement à Kananga et à Mbuji-Mayi des équipements médicaux pour tous les 60 Centres de Santé ;
- (viii) le commencement de la livraison des mobiliers scolaires pour certaines écoles ;
- (ix) la réalisation de l'Audit annuel des comptes du Projet pour 2016 ;
- (x) les premières missions de suivi environnemental et social des activités du Projet par l'Agence Congolaise de l'Environnement appuyé par un consultant recruté par le Projet ;
- (xi) l'achèvement des contrats des travaux et des équipements du CMFG ;
- (xii) le recrutement de la firme devant organiser une enquête pour l'obtention de la situation de référence du Projet et l'évaluation à la fin des activités de son impact sur les conditions de vie de la population bénéficiaire, la constitution d'un répertoire des PFT et des organisations de la Société Civile Gende et la réalisation d'une étude socioéconomique genre dans la Zone d'Intervention du PRISE ;
- (xiii) la mobilisation de l'expert en Environnement pour le suivi du PGES et l'autre expert pour l'élaboration de la stratégie de mise en œuvre du PNAEPA.

En 2018.

- (i) L'achèvement des travaux pour 32 contrats des travaux de construction des écoles, centres de santé et latrines.
- (ii) La signature de 3 contrats sur les travaux de mini-réseaux d'AEP en milieu rural
- (iii) La signature de contrat pour le service de l'IEC
- (iv) La séparation en deux lots les travaux de l'AEP Mbuji-Mayi suivant les bailleurs de Fonds (BAD et KWF)

## B. PREVISIONS DE DEPENSES POUR 2018

Les prévisions de dépenses pour l'année 2018 se chiffrent à 39 663 485 USD, soit 25% du budget global du projet et réparties par composante et source de financement selon le tableau suivant :

**Tableau 3.1 : Répartition des nouveaux engagements et des dépenses prévisionnelles de PRISE en 2018 par composante.**

Composante	Engagements prévisionnels en USD	Décaissements en USD	Décaissements en UC
Composante A	77 248 027	36 870 479	24 515 598
Composante B	515 243	643 946	428 167
Composante C	2 149 060	2 149 060	1 428 934
Total	79 912 330	39 663 485	26 372 699

Le graphique suivant illustre cette répartition :

**Graphique 3.1 : Répartition des dépenses prévisionnelles du PRISE en 2018 par composante**

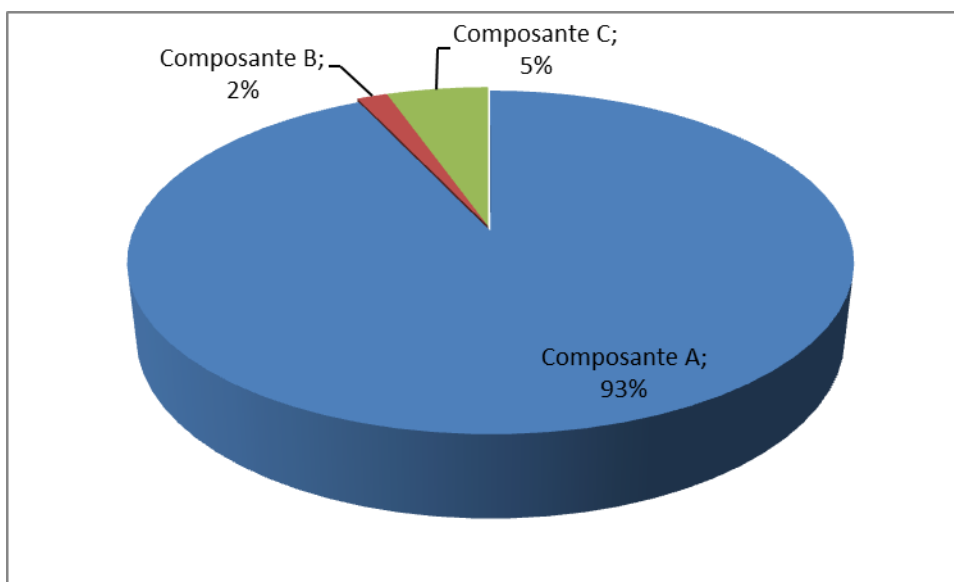

On observe dans ce graphique que les dépenses prévisionnelles du projet en 2018 sont concentrées sur la composante A qui concerne les travaux d'infrastructures (93%). Les composantes B concernant les études et le renforcement de capacités et C pour la Coordination Nationale avec respectivement 2% et 5% n'interviennent que très faiblement dans les dépenses du PRISE avec seulement 7% des dépenses prévisionnelles du PRISE en 2018.

En ce qui concerne les sources de financement pour 2018, le tableau suivant nous renseigne :

**Tableau 3.2 : Répartition des dépenses prévisionnelles du PRISE en 2018 par source de financement**

Source de financement	Décaissements en USD	Décaissements en UC
FEF	21 829 969	14 514 993
FAD	15 283 485	10 162 162
RWSSI	2 550 030	1 695 544
Prêt FAD	-	-
<b>Total</b>	<b>39 663 485</b>	<b>26 372 699</b>

Il ressort de ce tableau que le Prêt FAD ne finance pas le budget du PRISE en 2018 car ces ressources sont épuisées depuis 2017.

Ces dépenses peuvent être visualisées à travers le graphique suivant :

**Graphique 3.2 : Répartition des prévisions des dépenses du PRISE en 2018 par source de financement**

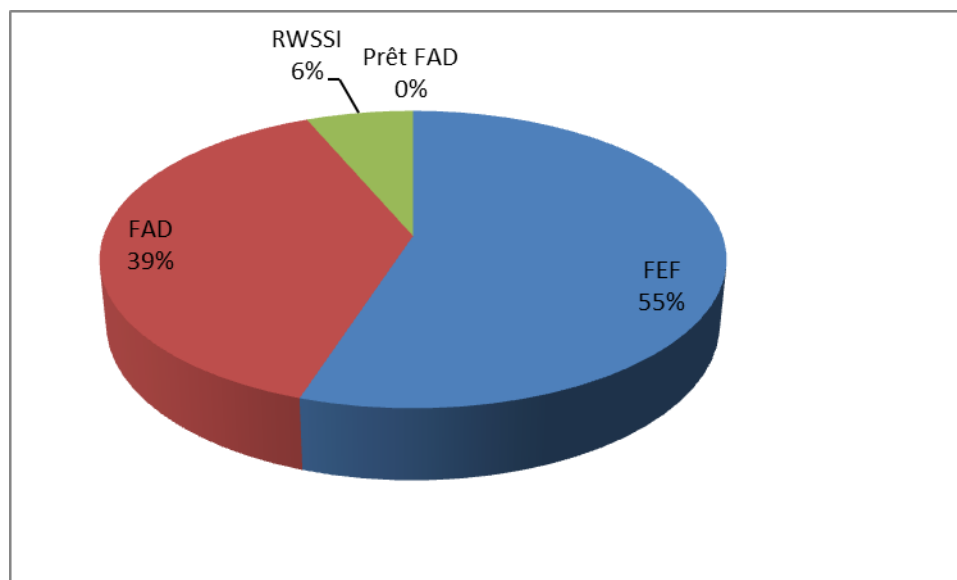

Les dépenses du Projet en 2018 proviendront essentiellement des Facilités pour les Etats Fragiles (55%) et du don FAD (39%). Ces deux sources de financement représentent 94% des ressources du PRISE. Le RWSSI, avec 6% du financement prévisionnel du PRISE pour cette année, ne participera que très faiblement aux dépenses du Projet.

Si on s'intéresse aux catégories des dépenses, on peut observer le tableau suivant :

**Tableau 3.3 : Répartition des engagements et des dépenses prévisionnels de PRISE en 2018 par catégorie**

Catégorie	Engagements prévisionnels en USD	Décaissements en USD	Décaissements en UC
Travaux	72 671 477	33 078 098	21 994 001
Biens	0	2 639 101	1 754 768
Services	5 364 526	2 069 959	1 376 339
Fonctionnement	1 762 026	1 762 026	1 171 591
Divers	114 301	114 301	76 000
<b>Total</b>	<b>79 912 330</b>	<b>39 663 485</b>	<b>26 372 699</b>

On observe que les travaux et les services se voient attribuer la grosse part des engagements de 2018 du PRISE qui a prévu la signature des contrats pour les travaux des AEP de Mbuji Mayi et les 60 en milieu rural. De ce tableau, on peut tirer le graphique suivant sur les dépenses du PTBA 2018 par catégorie.

**Graphique 3.3 : Répartition des dépenses prévisionnelles en 2018 par catégorie**

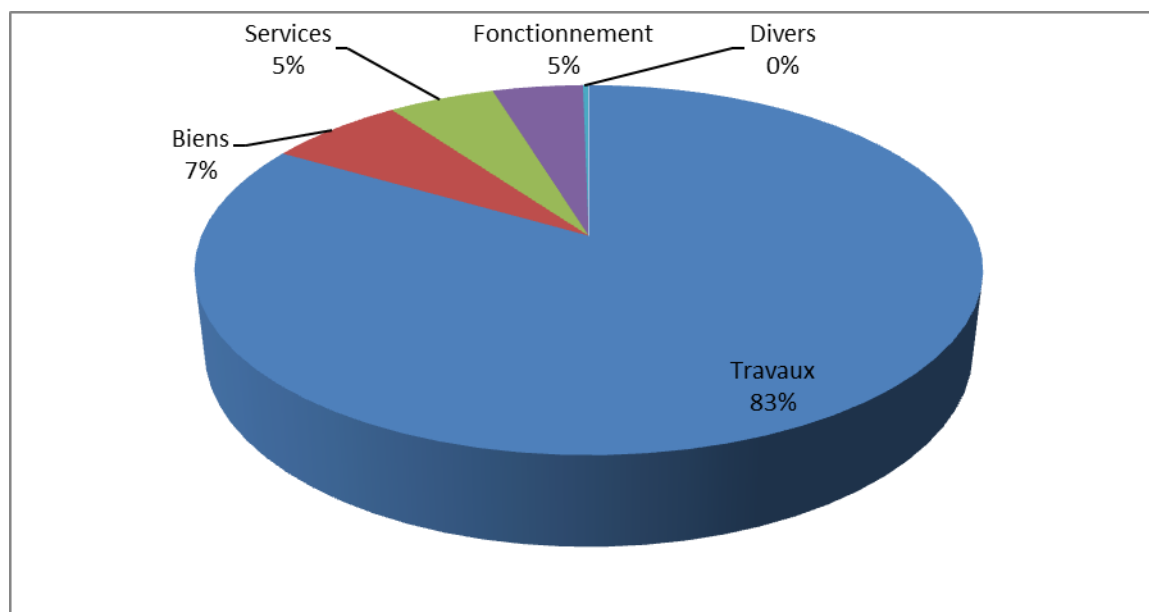

Il ressort de ce graphique que ce sont les travaux avec 83% des dépenses prévisionnelles du Projet en 2018 qui vont consommer la plus grande partie des ressources. Ils sont suivis par l'acquisition des biens avec 7% et des services et du fonctionnement pour lesquels le Projet a prévu de dépenser 10% de ses ressources annuelles avec 5% pour chacune de 2 catégories.



IV. SITUATION DES ACTIVITES DU PROJET AU 31 DECEMBRE 2018 (suivi des marchés, exécution financière et exécutions physique)

IV.1 Situation des marchés au 31 décembre 2018 :

Au 31 décembre 2018, PRISE a signé 120 contrats pour un montant de 76 407 687 USD et en considérant 3 648 746 USD qui est la somme des reconstitutions des fonds par le compte spécial, les engagements du PRISE au 31 décembre 2018 sont de 80 056 433 USD repartis par par composante et catégorie de la façon suivante :

**Tableau 4.1 : Répartition des contrats signés par PRISE au 31 Décembre 2018 par composante et catégorie**

Catégorie	Composante			Total
	Composante A	Composante B	Composante C	
Travaux	74	0	0	74
Biens	13	5	1	19
Services	5	7	12	24
Divers	0	3	0	3
<b>Total</b>	<b>92</b>	<b>15</b>	<b>13</b>	<b>120</b>

La composante A, a connu la signature de 92 contrats (soit 76,6% de l'ensemble des contrats) dont 74 pour les travaux, 13 pour les biens et 5 pour les services tandis que les composantes B et C ont signés respectivement 15 et 13 contrats ce qui fait une somme de 120 contrats signés pour l'ensemble du Projet. Ces contrats représentent **76 407 687 USD** d'engagements et 3 648 746 USD a été engagé et décaissé par compte spécial faisant une somme de **80 056 433 USD** d'engagements et une somme de **42 690 964 USD** de décaissements au 31 décembre 2018 repartis par composante dans le tableau suivant :

**Tableau 4.2 : Répartition des montants des contrats signés par PRISE par composante au 31 décembre 2018**

Composante	Coût total		Engagements au 31 décembre 2018		Décaissements au 31 décembre 2018	
	Montant en USD	%	Montant en USD	%	Montant en USD	%
Composante A	135 347 376	85,60%	70 804 511	88,44%	34 183 666	80,07%
Composante B	11 327 827	7,20%	3 803 666	4,75%	3 473 703	8,14%
Composante C	11 508 302	7,30%	5 448 256	6,81%	5 033 595	11,79%
<b>Total</b>	<b>158 183 505</b>	<b>100%</b>	<b>80 056 433</b>	<b>100,00%</b>	<b>42 690 964</b>	<b>100,00%</b>

Il ressort de ce tableau que le développement des Infrastructures de la composante A pour un montant de 70 804 511 USD représentant 88,44% des engagements du Projet. La composante B qui concerne

les études et le renforcement des capacités a des engagements de 3 803 666 USD soit 4,5% des engagements du PRISE. La composante C qui concerne la Coordination et la gestion du Projet prend 6,81% des engagements du PRISE avec 5 448 256 USD.

Si on s'intéresse à la répartition des engagements de PRISE par catégorie, le tableau qui suit nous renseigne.

**Tableau 4.3 : Répartition des engagements et des décaissements de PRISE par catégorie au 31 décembre 2018**

Catégorie	Coût total		Engagements en USD		Décaissements en USD		Solde à payer en USD	
	Montant en USD	%	Montant en USD	%	Montant en USD	%	Montant en USD	%
Travaux	110 649 257	69,9	63 431 221	79,23%	29 864 249	69,95%	33 566 972	89,83%
Biens	19 643 676	12,4	5 934 324	7,41%	4 677 971	10,96%	1 256 353	3,36%
Services	19 493 184	12,3	5 398 161	6,74%	2 856 018	6,69%	2 542 143	6,80%
Fonctionnement	5 391 229	3,4	3 648 746	4,56%	3 648 746	8,55%	0	0,00%
Divers	3 006 161	1,9	1 643 980	2,05%	1 643 980	3,85%	0	0,00%
<b>Total</b>	<b>158 183 505</b>	<b>100</b>	<b>80 056 433</b>	<b>100,00%</b>	<b>42 690 964</b>	<b>100%</b>	<b>37 365 469</b>	<b>100,00%</b>

On observe que ce sont des travaux pour un montant global des engagements du Projet cumulés au 31 décembre 2018 de 63 431 221 USD, soit 79,23% qui représentent les plus gros montants des contrats signés par PRISE. Les biens constituent la deuxième catégorie avec 5 398 161 USD des engagements du PRISE (soit 7,41%). Les services, le fonctionnement et les divers constituent moins de 20 % des engagements du Projet avec respectivement 6,74%, 4,56% et 2,05% des engagements cumulés du Projet au 31 décembre 2018.

Pour l'efficacité du Projet, on peut analyser le tableau suivant qui donne les produits réalisés ou en cours de réalisation par type d'infrastructures.

**Tableau 4.4 : Taux d'engagement physique des produits par type d'infrastructures au 31 décembre 2018**

Type d'infrastructure	Nombre contracté	Nombre prévu	Taux d'engagement physique	Nbre achevés	Encours	Non démarré
Latrines	505	494	102%	260	245	0
Ecoles	60	60	100%	31	29	0
Centres de santé	60	60	100%	21	39	0
CMG	1	1	100%	1	0	0
Bureau du Projet	2	2	100%	2	0	0
Direction Nationale de l'Hygiène	1	1	100%	1	0	0
Voirie urbaine (kms)	6,9	6,9	100%	6,9	0	0
AEP en milieu urbain	0	1	0%	0	0	0
AEP en milieu rural	32	60	53%	32	32	32

Il ressort de ce tableau qu'au 31 décembre 2018, le Projet a signé pour tous les contrats prévus à la construction de 60 écoles et 60 Centres de Santé ciblés et a dépassé les 494 visés et en prenant des engagements pour en construire 505. C'est la situation que présentait PRISE au 31 décembre 2017. Toutes ces infrastructures sont en cours de construction et, bien que la plupart ont connu une interruption d'exécution au troisième trimestre 2018, devraient être terminées, équipées et opérationnelles à la fin de cette année. Pour les bâtiments administratifs tels que le CMG, la Direction Nationale de l'hygiène et les bureaux du Projet, ils sont déjà achevés et réceptionnés depuis 2016 et connaissent donc des taux de réalisations de 100%. Par contre, les AEP en milieu rural, trois contrats pour l'installation de 32 mini réseaux ont été signés soit 53% du taux d'engagement de l'activité. La remise des sites pour les travaux des mini-réseaux en milieu rural est en cours.

#### IV.2 Exécution physique du PRISE au 31 décembre 2018

Le taux d'exécution physique global des activités du PRISE depuis sa mise en œuvre a augmenté passant à 37,3% au 31 décembre 2018. Le taux moyen d'exécution physique des travaux pour lesquels PRISE a déjà signé des contrats au 31 décembre 2018 est de 52,5%. Il y'a eu une augmentation de 10 points de % depuis le début de cette année due à la reprise des travaux dans la plupart des chantiers grâce à la diminution de l'insécurité qu'a connue la région de mise en œuvre du PRISE. Il faut aussi noter que la moyenne qui a été calculé pour obtenir cet indicateur est une moyenne pondérée des taux d'exécution physique des activités avec comme poids pour chaque activité le budget global.

Le tableau suivant nous donne ce taux par niveau d'avancement des activités :

**Tableau 4.5 : Taux moyen d'exécution physique des activités du PRISE selon la composante au 31 décembre 2018**

Composante	Coût Total en IUSD	Engagements en USD	Taux d'exécution physique	
			global	des activités engagées
Composante A	135 347 376	70 804 510,91	30,18%	48,42%
Composante B	11 327 827	380 3665,92	90,00%	93,29%
Composante C	11 508 302	5 448 255,79	69,02%	77,09%
<b>Total</b>	<b>158 183 505</b>	<b>80 056 432,62</b>	<b>37,3%</b>	<b>52,5%</b>

La composante A vient d'atteindre 30,18% de taux global d'exécution physique encore faible due à la non attribution des marchés de l'AEP Mbuji-Mayi. En regardant les contrats signés, le taux de réalisation des activités en cours d'exécution est de 52,5%. Le taux d'exécution physique a diminué de 33 % suite à l'augmentation de montant des engagements de 49 679 995 USD des contrats signés à 80 56 432,62 USD. Nous constatons que dans la composante d'études et renforcement des capacités (B) que les activités qui avaient été programmées sont en majorité achevées et d'autres sont en cours d'achèvement. Reste à programmer les services pour le renforcement des capacités des acteurs locaux, la réforme de l'AEP en milieu Rural et des microcrédits pour les activités génératrices des revenus. Des efforts restent à fournir dans l'exécution de la composante des infrastructures pour éviter une adéquation pour certaines activités concomitantes entre les deux composantes, renforcement des capacités de l'Unité d'exécution du projet en matériels roulants censés d'être amortis après cinq ans ce pendant que le retard dans le processus de passation pour l'acquisition des travaux des AEP semble ramener le projet à une durée de mise en œuvre du Projet.

Le tableau suivant nous renseigne sur l'exécution des travaux par catégorie.

**Tableau 4.6 : Taux moyen d'exécution physique des activités du PRISE selon la catégorie au 31 décembre 2018**

Catégorie	Coût Total en USDF en USD	Engagements en USD	Taux d'exécution physique (%)	
			Global	des activités engagées
Travaux	110 649 419	63 431 221	27,86%	46,08%
Biens	19 643 636	5 934 324	90,60%	90,72%
Services	19 719 884	5 398 161	57,87%	59,94%
Fonctionnement	5 164 408	3 648 746	67,5%	100%
Divers	3 006 157	1 643 980	95,7%	100,0%
<b>Total</b>	<b>158 183 505</b>	<b>80 056 433</b>	<b>37,3%</b>	<b>52,5%</b>

Notons que 70,5% du budget global de fonctionnement a été exécuté, en terme d'exécution physique nous avons un taux de 67,5% parce que un montant de 228 196,7 USD flottant a été considéré dans le calcul de taux d'exécution physique. Toutes les activités engagées dans la catégorie divers ont été exécutées à 100% et reste à engager l'activité des microcrédits pour financer les activités génératrices des revenus ainsi donc le taux d'exécution physique globale de la catégorie est de 95,7%. Par rapport au trimestre passé Un recul en pourcentage est observé sur les exécutions physiques des activités engagées

dans la catégorie de travaux et service du respectivement aux 3 contrats de 28 537 832 USD signé sur les travaux des mini réseaux et d'un contrat signés sur le services d' Information Education et Communication.

### **IV.3. EXECUTIONS FINANCIERES DU PRISE AU 31 DECEMBRE 2018.**

L'ensemble de contrats signés par PRISE au 31 décembre 2018 représentent un montant de 80 056 433 US. Le taux d'engagement au 31 décembre 2018 par rapport au budget global du Projet est actuellement de 50,6% et a connu une amélioration de 20 point de % par rapport au 30 septembre 2018 où ce taux était de 31,4% du notamment à la signature de 3 contrats des travaux d'AEP en milieu Rural.

**Graphique 4.1 : Taux de décaissement, d'engagement, de paiement et d'exécution physique des activités du PRISE au 31 décembre 2018.**

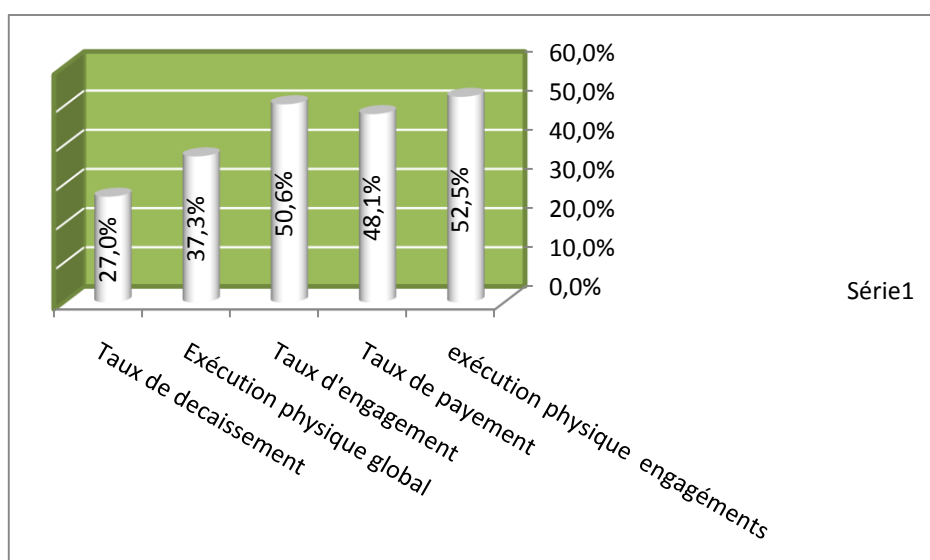

Il ressort de ce graphique que les engagements du Projet ont dépassé la moitié du budget global soit 50,6% alors que l'exécution physique globale est de 37,3% et le taux de décaissement est de 27,0%. Le taux de paiement est de 48,1% et les taux des exécutions physiques sur les activités engagées est de 52,5%.

Par composante, le tableau suivant nous donne les informations financière y relatives et nous référé au tableau 4.6.

**Tableau 4.8 : Taux de décaissement, d'engagement et de paiement (en USD) au 31 décembre 2018 par composante**

Composante	Budget Global	Décaissements en USD	Engagements en USD	Taux de décaissement	Taux d'engagement	Taux de paiement
Composante A	135 366 671	34 183 666	70 804 511	25,3%	52,3%	48,3%
Composante B	11 318 366	3 473 703	3 803 666	30,7%	33,6%	91,3%
Composante C	11 498 469	5 033 595	5 448 256	43,8%	47,4%	92,4%
<b>Total</b>	<b>158 183 506</b>	<b>42 690 964</b>	<b>80 056 433</b>	<b>27,0%</b>	<b>50,6%</b>	<b>53,3%</b>

Au 31 décembre 2019, le taux d'engagements de la composante de développement des infrastructures est de 52,3% pour un taux de décaissement de 25,3%; une amélioration sensible du taux d'engagement et du taux de décaissement par rapport au trimestre passé suite à la signature des trois contrats des travaux des mini-réseaux et le taux de décaissement des avances sur deux contrats des travaux des mini-réseaux.

La composante B présente un faible taux d'engagements contre un taux d'exécution physique global plus élevé (cfr tableau 4.5) ce qui signifie que dans cette composante que le projet a réalisé plus d'économies.

De ce tableau, on peut tirer le graphique suivant :

**Graphique 4.2 : Taux de décaissement et d'engagement au 31 décembre 2018 par composante**

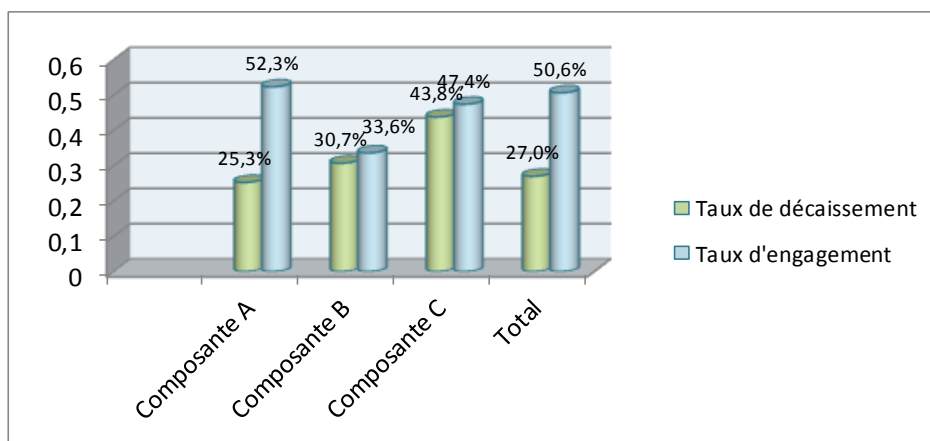

Il ressort de ce graphique que le taux d'engagement de la composante A représente un peu plus de la moitié (52,3%) du budget global de cette composante contre un taux de décaissement de 25,3% tandis que la composante B a un taux de décaissement de 30,7% et un taux d'engagement de 33,6% cependant qu'elle présente le meilleur taux d'exécution physique global soit 90,0%, ceci signifie seulement qu'elle présente un bon taux d'économies. La composante C avec un taux d'engagement de 43,8%.

**Tableau 4.09 : Taux de décaissement, d'engagement et de paiement au 31 décembre 2018 par catégorie.**

Catégorie	Budget Global en USD	Décaissements en USD	Engagements en USD	Taux de décaissement	Taux d'engagement	Taux de paiement
Travaux	110 649 419	29 864 249	63 431 221	27,0%	57,3%	47,1%
Biens	19 643 636	4 677 971	5 934 324	23,8%	30,2%	78,8%
Services	19719884,27	2 856 018	5 398 161	14,5%	27,4%	52,9%
Fonctionnement	5 164 408	3 648 746	3 648 746	70,7%	70,7%	100,0%
Divers	3006156,79	1 643 980	1 643 980			
<b>TOTAL</b>	<b>158 183 505</b>	<b>42 690 964</b>	<b>80 056 433</b>	<b>27,0%</b>	<b>50,6%</b>	<b>53,3%</b>

La catégorie biens présente un taux d'exécution physique global plus élevé mais un taux d'engagement faible parce que dans la préparation de dossier d'appel d'offre des travaux des mini-réseaux les y relatifs ont été incorporés dans la catégorie des travaux. En considérant le coût de base de fonctionnement, il ne reste qu'environ 17% à engager soit environ **850 000 USD** qui serviront que pour le trois premier trimestre de l'année 2019.

**Graphique 4.3 : Taux de décaissement et d'engagement au 31 décembre 2018 par catégorie.**

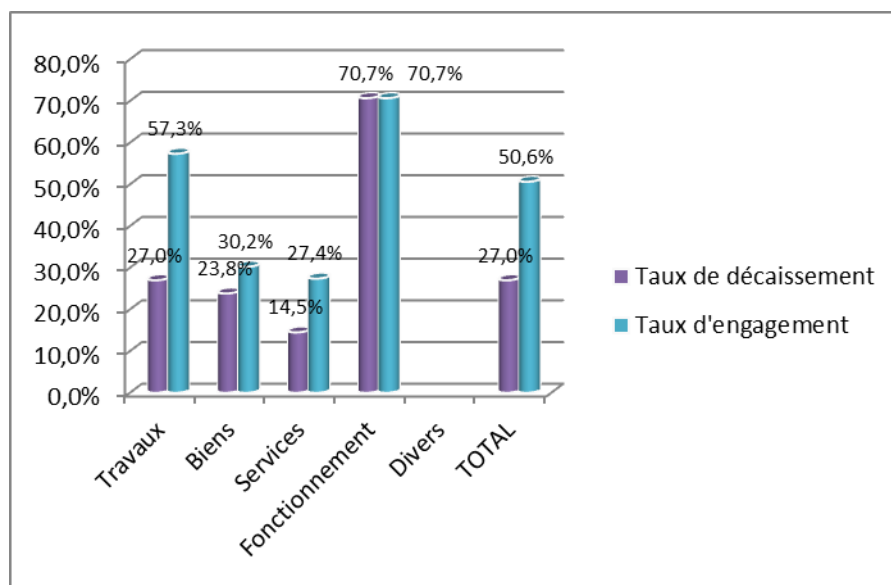

**Tableau 4.10 : Taux de décaissement, d'engagement et de paiement au 31 décembre 2018 par source de financement**

Catégorie	Budget Global en USD	Décaissements en USD	Engagements en USD	Taux de décaissement	Taux d'engagement	Taux de paiement
Don FAD	65 459 859	16 673 289	18 987 375	25,5%	29,0%	87,8%
Prêt FAD	2 218 341	1 900 768	1 949 505	85,7%	87,9%	97,5%
RWSSI	7 787 505	947 028	3 306 114	12,2%	42,5%	28,6%
FEF	82 717 800	23 169 879	55 813 438	28,0%	67,5%	41,5%
<b>Total</b>	<b>158 183 505</b>	<b>42 690 964</b>	<b>80 056 433</b>	<b>27,0%</b>	<b>50,6%</b>	<b>53,3%</b>

Notons que les travaux de la lutte anti érosive pour la protection des ouvrages d'AEP de la REGIDESO à Tshikapa ont été achevés, réceptionnés définitivement et remis aux bénéficiaires. Le Prêt FAD présente un solde de **76 415 UC** qui pourront être utilisé pour financer d'autres activités du projet.

**Graphique 4.4 : Taux de décaissement et d'engagement au 31 décembre 2018 par source de financement**

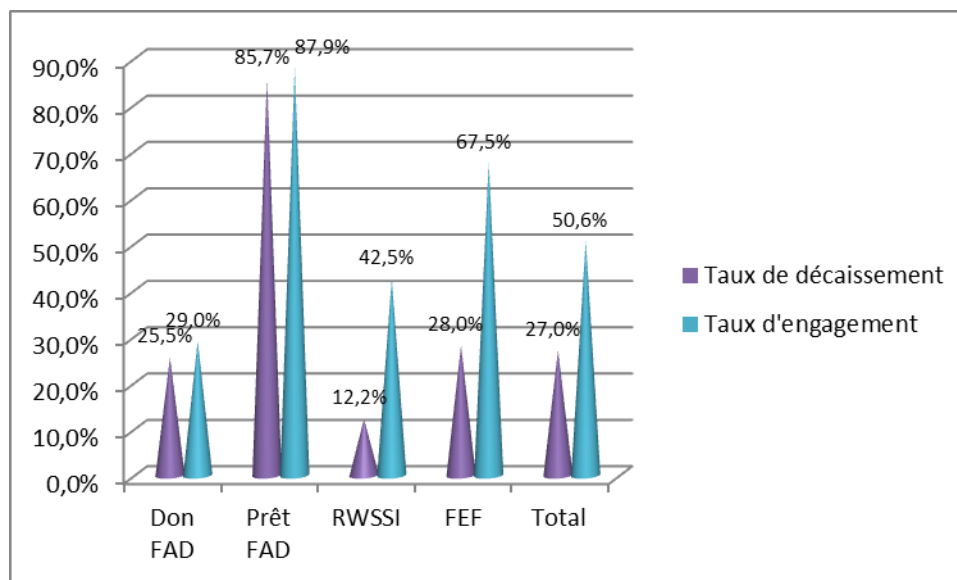

Il convient de signaler que la signature des 3 contrats des travaux d'AEP en milieu rural a sensiblement amélioré le taux d'engagement du financement don FEF comme il en sera de même à la signature de contrat sur les travaux d'AEP Mbuji-Mayi sur le financement don FAD.

Au 31 décembre 2018, les instances des demandes de paiement d'une somme de 3 770 160,05 USD n'étaient pas payées, ce qui a impactés aussi l'achèvement de la majorité des contrats signés sur les travaux de construction des écoles, centre de santé et les latrines publiques.



#### IV.4. Exécution du PTBA 2018

En ce qui concerne l'exécution du PTBA 2018, on peut se référer aux tableaux suivants qui donnent une analyse par composante, par catégorie et par source de financement.

Au 31 décembre 2018 par composante, le tableau suivant nous donne les informations pertinentes d'exécution du Projet.

**Tableau 4.12 : Taux de réalisation du PTBA 2017 au 31 décembre 2018 par composante**

Projets/composantes	Budget Global en USD	Réalizations 2014, 2015, 2016 et 2017 en USD	Budget de réalisation 2018			
			Budget/PTBA 2018 en USD	Flux de réalisation du 01 octobre au 10 décembre 2018 en USD	Réalizations du 01/01 au 31/12/2018 en USD	Taux de réalisation PTBA 2018 en %
	('1)	('2)	('3)	('4)	('5)	('6)=('5)/('3)
Infrastructures d'AEPA, sanitaires et scolaires	135 366 671	21 091 991	36 870 479	8 348 092	13 091 676	35,51%
Etudes et renforcement des capacités	11 318 366	3 456 203	643 946	10 000	17 500	2,72%
Coordination et gestion du projet	11 498 469	3 968 184	2 149 060	162 394	1 065 411	49,58%
<b>Total</b>	<b>158 183 506</b>	<b>28 516 377</b>	<b>39 663 485</b>	<b>8 520 486</b>	<b>14 174 587</b>	<b>35,74%</b>

Le PTBA 2018 avait prévu des dépenses de 39 663 485 USD, soit un peu plus de 1,4 fois les décaissements du PRISE de 2014 à 2017, au 31 décembre 2018, le taux de réalisation de décaissement du PTBA est de 3,74% qui est encourageant au regard de la moyenne de 20% estimé généralement par la Banque. En effet, la suspension de décaissement de la BAD du 05 juillet 2018 au 19 septembre 2018, le retard dans la relance du processus d'acquisition des travaux de l'AEP Mbuji-Mayi ainsi que celui de l'ANO de la BAD sur le rapport d'évaluation des offres relatives aux travaux des AEP en milieu rural ont impacté sensiblement les réalisations de l'année 2018.

Pour l'état d'exécution du PTBA au 31 décembre 2018 par catégorie, le tableau suivant nous renseigne :

**Tableau 4.13 : Taux de réalisation du PTBA 2018 au 31 décembre 2018 par catégorie**

Projets/catégories	Budget Global en USD	Réalizations 2014, 2015, 2016 et 2017 en USD	Budget de réalisation 2018			
			Budget/PTBA 2018 en USD	Flux de réalisation du 01 octobre au 10 décembre 2018 en USD	Réalizations du 01/01 au 31/12/2018 en USD	Taux de réalisation PTBA 2018 en %
	('1)	('2)	('3)	('4)	('5)	('6)=('5)/('3)
<b>TRAVAUX</b>	110 649 419	18 053 114	33 078 098	7 904 441	11 811 135,16	35,71%
<b>BIENS</b>	19 643 636	3 402 286	2 639 101	443 651	1 275 685,6	48,34%
<b>SERVICES</b>	19 719 885	2 557 915	2 069 959	172 394	298 103	14,40%
<b>Divers</b>	3 006 157	1 643 980	114 301		-	0,00%
<b>FONCTIONNEMENT</b>	5 164 408	2 859 083	1 762 026		789 663	44,82%
<b>Total</b>	<b>158 183 506</b>	<b>28 516 377</b>	<b>39 663 485</b>	<b>8 520 486</b>	<b>14 174 587</b>	<b>35,74%</b>

Conformément au tableau ci-haut quelques faiblesses ont été relevées :

Catégorie services : un faible taux de réalisation de 14,40% suite au retard de l'ANO de la BAD sur le rapport d'évaluation des propositions techniques relative à la mission de réalisation des activités d'IEC dans les 5 provinces issues de l'ex- Kasai oriental et Occidental dont le contrat vient d'être signé.

Catégorie Divers : le fonds destiné à l'octroi des microcrédits n'a pas été décaissé suite à plusieurs préalables notamment l'absence constatée du comité de gestion au niveau du CMFG ce qui a même fait l'objet d'une recommandation de la mission de supervision de la BAD parce que n'ayant pas respecté les principes de nomination du personnel du comité de gestion du Centre tels que définis dans le rapport d'évaluation.

Pour la réalisation du PTBA 2018 par source de financement, on peut analyser le tableau suivant :

**Tableau 4.14 : Taux de réalisation du PTBA 2018 au 31 Décembre 2018 par source de financement**

Projets/catégories	Budget Global en USD	Réalizations 2014, 2015, 2016 et 2017 en USD	Budget de réalisation 2018			
			Budget/PTBA 2018 en USD	Flux de réalisation du 01 octobre au 10 décembre 2018 en USD	Réalizations du 01/01 au 31/12/2018 en USD	Taux de réalisation PTBA 2018 en %
	('1)	('2)	('3)	('4)	('5)	('6)=('5)/('3)
<b>Don FAD</b>	65 459 846	15 174 976	15 283 485	284 677	1 498 314	9,80%
<b>Prêt FAD</b>	2 218 721	1 900 768	-		-	0,00%
<b>Don RWSSI</b>	7 787 319	635 295	2 550 030	129 043	311 732	12,22%
<b>Don FEF</b>	82 717 620	10 805 338	21 829 969	8 106 767	12 364 541	56,64%
<b>Total</b>	<b>158 183 506</b>	<b>28 516 377</b>	<b>39 663 485</b>	<b>8 520 486</b>	<b>14 174 587</b>	<b>35,74%</b>

Au 31 décembre 2018, les ressources du don FAD et du don RWSSI ont été faiblement utilisées. Cette faiblesse d'utilisation de ces ressources provient du fait que le don FAD devrait financer les travaux de l'AEP Mbuji-Mayi à la hauteur de 41 % du budget annuel et le don RWSSI devrait financer le service d'IEC, les missions de Contrôle et surveillance des travaux de l'AEP à Mbuji-Mayi, Contrôle et surveillance des travaux de l'AEP en milieu rural dans l'ex Province du Kasai Oriental et Kasai Occidental à la hauteur de 46% du budget annuel du financement

#### IV.5. La prise en compte du genre dans PRISE

**Le Genre en tant que secteur transversal, il est impliqué dans toutes les composantes du Projet PRISE :**

##### **A. Composante Infrastructures d'AEPA, Sanitaires, Scolaires et Centre**

###### **1) Construction et équipement du Centre Multifonctionnel Genre à Mbuji-Mayi**

En 2016 : Construction et équipement du CMFG

Le Centre Multifonctionnel Genre a été la 1ère Infrastructure construite dans le cadre du PRISE, ce qui prouve à suffisance toute la place qu'occupe la prise en compte du genre dans la mise en œuvre du projet.

Il a été construit à Mbuji-Mayi, inauguré en juin 2016 et comprend :

- une salle de conférence,
- un restaurant et une cuisine,
- deux dépôts,

- une salle d'exposition,
- deux salles d'accueil,
- six bureaux,
- des latrines et
- cinq chambres non encore équipées.

Ce centre abrite à ce jour, les 5 commissions (politique, juridique, économique, socioculturelle, jeune et petite fille) issues des recommandations de Beijing et constitue un cadre de concertation des femmes de la Province.

## 2) Equipements et matériels

Le Centre a été équipé en 2016 avec les équipements suivant :

- 10 ordinateurs et accessoires ;
- 8 imprimantes ;
- 2 photocopieurs ;
- 5 mégaphones ;
- 2 écrans téléviseurs ;
- 1 téléphone fixe ;
- Une connexion à l'Internet ;
- 6 flips chats ;
- 8 fauteuils, 16 chaises de bureau, 8 armoires, 15 tables et 30 chaises pour la salle des conférences, 5 meubles bureaux et
- 8 motos.

**En 2017**, des équipements complémentaires ont été acquis et livrés au Centre. Il s'agit de :

- 6 congélateurs dont 2 électriques, 2 mixtes (pétrole et électricité) et 2 solaires ;
- 8 glacières isothermes et de collectes.

## **En 2018**

En mars 2018, des matériels de pêche ont été acquis avec autres équipements par le Projet.

Ces équipements ou petits matériels de pêche notamment les filets de pêche, les hameçons, les bottes et les porte-tout ont été livrés au CMFG au 2<sup>ème</sup> trimestre, par le Projet afin de leur mise à la disposition des pêcheurs de 3 sites de pêche (TSHIALA, TSHITOLO et TSHILENGE)

La remise aux bénéficiaires du site de pêche de TSHIALA a eu lieu le 24 juin 2018, date de la journée internationale du poisson et pour les 2 autres sites (TSHITOLO et TSHILENGE), en Octobre 2018.

## 3) Suivi des activités Genre dans les sites des travaux

L'année 2017 a été riche en activités au sein de PRISE, nous devons noter particulièrement les différentes constructions et l'équipement des infrastructures particulièrement les centres de santé, les écoles et les latrines. Ceci revêt une grande importance pour les femmes pas seulement comme bénéficiaires mais aussi puisqu'elles qui ont été associées dans toutes les étapes de ces activités en rendant divers services sur les différents chantiers qui étaient ouverts. Elles étaient particulièrement présentes pour l'approvisionnement en eau et le transport des graviers. Leur nombre était très souvent inférieur à celui des hommes qui eux se retrouvaient dans la maçonnerie, la menuiserie, l'électricité et la charpente.

La cellule a mis en place deux fiches de collecte des données dans les sites des travaux afin de mesurer le niveau d'intégration du genre et après compilation des données ; les sites ci-après ont fourni des informations demandées :

**Pour le Kasai Occidental** dans son ancienne configuration, **13 sites** à savoir : Bakwambuyi, Bakuakenge, Bena- Samba, Ditalala, Domingo I, Kabwe, Mushenge, Domingo II, Nsapu Kumwamba, Tshinongo, Tshitesha, Kamonia Mayi Munene.

**Pour le Kasai Oriental** (dans son ancienne configuration), **19 Sites** : Mbuji Mayi PMKO, Tshibumba, Tshilunde, Bakwa Tshijiba, Keena Nkuna, Matadi, Bakwa Tshiluila et Tshikuyi, Dikundi, Kankelenge, Nzevu, Katako, Lodja, Lubao, Tshiofa, Kanyama, Lusuku, Tshilenge-Cité, Cité de Miabi, Lupatapata Villade de Bakwa Lukoka, Bakwa Mbuyi/Lupatapata, Kabeya Kamwanga, Village Lac Munkamba, Dikundi/Kabeya Kamwanga, Kamiji, Hinterland de Mbuji Mayi/Site Tshibombo.

Elaboration du rapport relatif à la prise en compte du genre dans les sites des travaux de construction des infrastructures. Sur les 17 sites de construction de l'ancienne province du Kasai Oriental dont nous avons compilé les données nous envoyées, on trouve 9 chantiers pour la construction des centres de santé, 7 chantiers pour les écoles et 3 chantiers pour la construction des latrines. La main d'œuvre présente sur les sites est essentiellement masculine. C'est seulement à Matadi (66%) et à Lusuku où les femmes sont majoritaires (80% pour les chantiers de centres de santé) et il y a parité entre les hommes et les femmes (50%) pour les chantiers de construction des latrines. Il faudra noter que la présence massive des femmes est due au fait qu'elles s'occupent du transport de sable et des graviers, ce qui constitue un travail pénible. Les femmes exercent également le petit commerce au niveau des chantiers tels que la vente de la nourriture et tous le nécessaire pour le personnel masculin sur le chantier. La compilation, afin de bien tirer d'autres conclusions se poursuit.

#### **4) Activités d'IEC pour un changement de comportement et de formation**

Notons la participation de la cellule au processus de recrutement de la firme en charge des activités d'IEC. Ce processus s'est poursuivi en 2018 avec les analyses combinées des propositions techniques et financières. L'ANO a été accordé et la firme recruté a finalement signé son contrat en Novembre dernier et doit incessamment démarrer avec les activités d'IEC dont la mise en place des comités de gestion des infrastructures d'eau et d'assainissement, certaines formations des acteurs locaux en maintenance, gestion et entretien des infrastructures... et la formation de 1000 Femmes dans la gestion des AGR.

## **B. Composante Etudes et renforcements des capacités**

### **b.1.) Etudes**

Le contrat relatif à l'étude socioéconomique genre et l'élaboration du répertoire de la société civile et des PTF Genre combinées à l'étude des indicateurs de référence et d'impacts du projet a été signé, la réunion de démarrage avec les experts de la firme recrutée a eu lieu le 10 avril 2018.

Des séances de travail, d'élaboration des amendements et des observations afin de l'harmonisation de l'approche méthodologique et des questionnaires pour la Firme en charge de l'étude en collaboration avec la cellule Suivi Evaluation se sont tenues pour validation des différents documents ou manuels de collecte.

#### **Dans le cadre Suivi des activités de la Firme :**

Une mission a été réalisée par les cellules Genre et SE ; pour le suivi et la supervision des activités de recrutement ou sélection des enquêteurs du Kasai Oriental, de formation des formateurs et desdits enquêteurs, l'organisation de l'enquête pilote et des focus group afin d'un test des outils de collecte avant le déploiement de ces derniers.

- **15 Personnes** ont été formées dont **11 Hommes et 4 Femmes**
- L'évaluation théorique et pratique de 15 Personnes (Superviseurs et enquêteurs) a été réalisée et suivie : on a sélectionné selon l'ordre 5 Formateurs et 6 Enquêteurs pour la Province du Kasai Oriental

Des recommandations aux différentes parties prenantes dans la réalisation de ces activités ont sanctionné la mission.

Les 4 autres formateurs ont poursuivi l'activité de sélection et de formation des enquêteurs dans les autres Provinces (Kasaï, Kasaï Central, Lomami et Sankuru).

Nous avons toutefois noté une faible participation des femmes :

- Aucune femme sur 5 Formateurs sélectionnés après formation au Kasaï Oriental;
- 3 femmes enquêtrices sur 6 enquêteurs formés et sélectionnés du Kasaï Oriental;
- 1 femme sur 5 enquêteurs sélectionnés dans chacune des 4 autres Provinces (Kasaï, Kasaï Central, Lomami et Sankuru) soit 4 femmes sur 24.

Soit un total de 7 Femmes sur 35 personnes sélectionnées : 20% de participation des femmes

La collecte des données dans les différentes Provinces est en cours a été suspendu et va se poursuivre en 2019 afin de la finalisation, la présentation du rapport final ainsi que sa validation par les parties prenantes.

Cette étude va nous permettre d'avoir la situation de référence quant aux indicateurs de suivi, d'identifier les créneaux porteurs afin de la promotion des AGR des femmes et des jeunes, d'avoir le répertoire de la société civile, des PTF Genre.

## **b.2) Formation ou renforcement des capacités**

Dans le cadre de formation et de renforcement des capacités des bénéficiaires, un voyage d'études avait été effectué avec les gestionnaires du CMFG à Moanda et à Kimpese sur l'apprentissage des méthodes de séchage des poissons et de la transformation des produits agroalimentaires en 2016. Il convient de signaler que 18 personnes ont participé à ce voyage d'études dont 15 femmes et 3 hommes (6 membres du CPF, 5 membres du comité de gestion du CMFG, 1 représentante des vendeuses des poissons, 1 représentant des pêcheurs, 3 points focaux et l'Expert).

A l'initiative des gestionnaires du CMFG et du point focal Genre local, des formations en alphabétisation sont organisées par une ONGD locale des femmes : ADID (Action pour le Développement Intégré et Durable), tous les jours pairs et ont eu comme résultats:

- Au 31 décembre 2017, 151 femmes sont bénéficiaires de ces formations (78 femmes analphabètes et 73 semi-analphabètes) ;
- En 2018, 120 femmes et jeunes filles ont suivi les formations sur l'alphabétisation et 26 femmes et jeunes filles de deux premières promotions ont déjà terminé leur cycle et la fin de la formation sanctionnée par des brevets.
- On y a organisé également d'autres formations notamment la technologie appropriée et la transformation des aliments réalisées par les formateurs qui avaient été formés avec le financement du PRISE à Moanda et Kimpese dans la Province du Kongo Central. Pour ces dernières formations, les bénéficiaires, sont les membres des associations identifiées en vue d'un partenariat avec le CMFG.

Dans le cadre de synergie avec d'autres Partenaires en 2018, 10 femmes brevetées de la formation en alphabétisation, parmi les 26 ci-haut citées, ont bénéficié de la formation sur les libertés publiques avec la MONUSCO.

## **d) Fonds revolving de microréalisation**

En 2017 deux manuels de gestion du Centre ont été élaborés, validés par la BAD et par les bénéficiaires. Il s'agit des manuels suivants :

1. Manuel de gestion administrative, financière du CMFG ;

## 2. Manuel de gestion des microcrédits.

Ces manuels pourront être suivis pour la gestion rationnelle de fonds générés et mis à la disposition du CMFG.

Un processus était en cours en 2017 afin du recrutement d'un bureau pour concevoir et mettre en place un logiciel comptable selon le plan comptable OHADA et assurer la formation des gestionnaires du CMFG et ou utilisateurs sur l'utilisation dudit logiciel. Ceci constituant un des préalables pour que soit déclenché le processus de mise en œuvre du processus d'octroi des micro-crédits aux structures des femmes et des jeunes qui à leur tour, ont présenté leurs dossiers et préparé des micro-projets afin d'être éligible.

En 2018, ce bureau a été enfin recruté et a signé son contrat ; il a procédé en Septembre 2018 à :

- La formation des utilisateurs du logiciel de gestion des micro-crédits et de gestion comptable des fonds du CMFG (9 personnes ont été formées dont 5 Femmes et 4 Hommes) et
- l'installation dudit logiciel de gestion des micro-crédits et de gestion comptable des fonds du CMFG,

Un processus d'identification et de sélection des structures pouvant bénéficier des micro-crédits au CMFG est également en cours. Dans ce cadre, 27 dossiers des associations ou structures ont été réceptionnés et une commission a été mise en place pour leur vérification. Une seule association a été jugée éligible à cette époque (mai 2018) et les autres dossiers ont été renvoyés à l'Antenne du KORLS pour complément de documents.

Au mois d'août 2018, le Projet a réceptionné 32 dossiers dont 22 des structures ayant complété leurs dossiers et 9 nouvellement identifiées.

Après la vérification desdits dossiers pour validation, 22 Structures ou Associations ont été jugées éligibles aux micro-crédits.

Cependant, le processus d'identification se poursuit, un certain nombre des dossiers des structures sont déposés auprès de la Division du Genre pour vérification avant de transmettre au Projet pour validation et actualisation de la liste en attendant la mise en œuvre effective du Fonds de roulement.

Une liste de 22 Structures est disponible au Projet et devra être actualisée suivant que les dossiers sont transmis au PRISE en attendant la mise en œuvre du fonds de roulement.

### **f) Activités organisées au CMFG**

Le Centre avait servi, au mois de mars 2017, de cadre pour la commémoration de la Journée Internationale de la Femme ainsi que des conférences organisées pendant ce mois de la Femme.

Le CMFG est géré au quotidien par des gestionnaires nommés par le Gouverneur de Province qui coordonnent et suivent les différentes activités qui s'y déroulent.

Ces derniers ont élaboré des notes d'offre de services qui sont déposées auprès des Organisations et Partenaires Techniques Financiers de la place en vue de mettre à leur disposition différents services notamment la location de la salle de conférence. Au cours de 2017, cette salle a été louée et sollicitée pour des réunions et ateliers au moins 7 à 8 fois pour des activités respectivement de 2 à 4 jours. Une comptabilité est tenue par la chargée des finances conformément aux dispositions validées dans le manuel de gestion du CMFG.

Dans le cadre de suivi des recommandations du voyage d'études, de la mission de l'EGDS ainsi que du voyage du Coordonnateur au Kasai Oriental ; des petites activités sont menées par les Associations sous la coordination de la Commission Socioéconomique du CMFG. Les membres reversent 20 USD au CMFG chaque mois à la caisse du CMFG suivant les recettes réalisées pendant le mois. Les femmes ont également installé des petits marchés de fortune aux abords des constructions des infrastructures.

Le CMFG organise depuis avril 2018 la vente des boissons sucrées et eau de boisson grâce aux congélateurs et glacières acquis de la part du Projet.

### g) **Gestion et le Suivi-évaluation du CMFG**

Le CPE et le Comité de gestion du CMFG ont élaboré leur plan d'action mais n'ont pas encore des financements pour les réaliser notamment pour organiser le restaurant et l'hébergement.

Dans le cadre de suivi des activités du CMFG et de sensibilisation des bénéficiaires, 2 missions de terrain ont été réalisées au cours de 2017, une par l'Expert et une autre par le PF national Genre.

En 2018, quelques 3 missions se sont réalisées notamment dans le cadre de suivi des activités du Centre, le suivi, la vérification et la validation des dossiers des structures pouvant bénéficier des micro-crédits et l'accompagnement du comité de pilotage.

Des recommandations, ont été formulées aux différentes parties prenantes. Certaines ont trouvé gain de cause et d'autres pas du tout, compte tenu du contexte socio-politique de l'heure.

Le CMFG constitue un cadre d'échange et de concertation des femmes et deviendra sous peu le centre de rayonnement des activités des Associations et des femmes. Il commence à devenir un lieu de rendez-vous des femmes des Associations de Mbuji Mayi qui en sont les principales bénéficiaires mais également il y a des visiteurs de passage à Mbuji Mayi qui passent visiter le CMFG. Des partenariats sont en train d'être conclus par le CMFG et certaines institutions de la place en vue de mener des actions conjointes au sein du CMFG.

### **C. Composante Gestion du projet**

La Cellule Genre a été associée à la mission de suivi du Comité de Pilotage au Kasai oriental. Elle a mis à contribution cette opportunité pour réaliser :

- La visite de 3 dépôts où sont entreposés les équipements médicaux et médicaments pour 30 Centres de Santé du Kasai Oriental de la Lomami et du Sankuru ; du Centre Multifonctionnel Genre ; d'au moins 7 Centres de Santé, d'au moins 8 Ecoles, des blocs des latrines publiques (deux blocs à l'hôpital secondaire pour les tuberculeux à KATANDA et deux blocs au territoire de MIABI) ;
- La sensibilisation des bénéficiaires sur l'appropriation des acquis du Projet ;
- La collecte des données sur les moyennes d'accouchements mensuels dans les CS (20 à 30 Accouchements par mois), du rapport Hommes/Femmes parmi les personnels dans des Centres de Santé que nous avons eu à visiter réalisée (2 à 3 agents femmes sur 5 à 7 agents au total et ces femmes sont pour la plupart des femmes sages)
- La collecte des rapports Garçons / Filles dans des salles des classes dont la tendance de la supériorité du nombre des garçons par rapport aux filles est généralisé et avec beaucoup d'acuité dans les sections techniques (Agronomie et section)
- Une réunion et séance de travail avec les gestionnaires du CMFG, des membres du CPF et des responsables des associations lesquelles ont connu la participation de 38 personnes dont 27 Femmes et 11 Hommes;
- Orientations relatives à l'identification des associations pouvant bénéficier des micro-crédits ;
- Sensibilisations des élèves sur l'assiduité à l'école surtout les filles ;

Lors de ladite mission avec le comité de pilotage du PRISE au Kasai Oriental en mai 2018, une réunion et séance de travail se sont tenues au CMFG par la SG du Ministère du Genre, de la Famille et de l'Enfant, assistée par l'Expert en charge du Genre au Projet et le PF Genre, réunion à l'issue de laquelle

des directives, orientations et certaines recommandations ont été formulées, relatives à l'opérationnalisation et à la bonne gestion du CMFG. A la bonne gestion, le moment venu du fonds destinée aux microcrédits et à la manière dont les associations doivent s'y prendre pour présenter des dossiers de demande des micro-crédits ainsi que tout ce qui est requis pour prétendre être éligible aux microcrédits.

La cellule a assuré pendant l'année :

- Le suivi de l'utilisation des matériels complémentaires du CMFG (Congélateurs et glacières) dont la vente des boissons notamment l'eau et le sucré que le CMFG organise mais n'arrive pas jusque-là à bien développer cette activité compte tenu de la précarité des moyens financiers.
- Suivi de la remise des petits matériels de pêche qui initialement prévue en Juin 2018 n'avait eu lieu qu'à Tshiala et pour les autres sites la remise a été finalement réalisée en octobre 2018.

Lors des dernières missions de terrains, des observations ont été faites :

- La démission tacite de certains membres du comité de gestion du CMFG qui a été mis en place par le Gouverneur de Provinces ;
- L'attentisme des autres qui n'arrivent pas encore à braver la distance qui sépare le CMFG du Centre-Ville de Mbuji Mayi, ce qui ne facilite pas son accès pour les femmes qui doivent déboursier des frais de transport pour s'y rendre ...

Au regard de cette situation, le Projet a recommandé la redynamisation du Comité de gestion du CMFG laquelle jusque-là n'est pas encore réalisée en dépit de nos différents contacts compte tenu du contexte socio-politique dans laquelle se trouvent les Autorité Provinciale et Nationale en charge de la redynamisation.

Une mission a été réalisée pour le suivi et la supervision des activités de recrutement ou sélection des enquêteurs du Kasai Oriental, de formation des formateurs et desdits enquêteurs, l'organisation de l'enquête pilote et des focus group afin d'un test des outils de collecte avant le déploiement de ces derniers.

#### **i) Prise en compte de la dimension Genre au PRISE de manière générale**

- 1) La cellule Genre au cours de l'année 2017 a participé aux processus de passation des marchés pour le recrutement :
- 2) de la firme en charge de l'élaboration de la situation de référence, du répertoire de la société civile et des PTF Genre ainsi que de la réalisation de l'étude socioéconomique Genre ;
- 3) de la firme en charge des activités d'IEC (Information, Education et Communication) pour le changement de comportement ;
- 4) de la structure en charge de la fourniture des équipements complémentaires du CMFG (processus clôturé et fourniture de 6 congélateurs et 8 bacs isothermes réalisée en décembre 2017);
- 5) des jeunes stagiaires dans le cadre du programme d'apprentissage (recrutement de 6 stagiaires réalisés dont 3 filles et 3 garçons ainsi que leur mise à niveau) ;
- 6) du bureau pour la conception et l'installation du logiciel comptable et de gestion du CMFG ;
- 7) des Experts nationaux : un expert-comptable et un expert en gestion financière ;
- 8) pour le consultant chargé de la réalisation d'une étude en vue de l'élaboration de la stratégie pour la mise en œuvre du PNAEAP en milieu rural et périurbain.

La cellule a également assuré le suivi de la mise en œuvre des recommandations du voyage d'étude et des différentes correspondances qui ont été échangées entre le projet PRISE et le Secrétariat Général du Ministère du Genre, Enfant et Famille comme partie prenante du projet PRISE et principal bénéficiaire du CMFG en vue de leur implication dans la maximisation du fonctionnement du CMFG.



En 2018, La cellule Genre a participé aux processus de passation des marchés à savoir :

- Participation aux travaux d'analyses relative à la réévaluation des propositions techniques du recrutement de la Firme/ONGD pour la réalisation des activités d'IEC ;
- Participation aux travaux d'analyse des propositions techniques et financières pour la création d'un site Web de PRISE et celui du Ministère du Développement Rural ;
- Participation à l'ouverture des dossiers relatifs au recrutement de deux consultants Experts internationaux d'approvisionnement en eau et d'électromécanicien d'équipements en milieu urbain suivant les AMI N° 026 et 027 et rédaction du PV d'ouverture ;
- Participation aux travaux d'analyses relatives au marché des fournitures de bureau UEP/PRISE/ACF N° 017 ;
- participation aux travaux d'analyses techniques et financières combinées relatives au recrutement de la mission de contrôle et surveillance des travaux d'AEP en milieu rural dans l'Ex Province du Kasai Oriental suivant la DDP 011 ;
- Participation aux travaux d'élaboration du rapport 2018 et du PTBA 2019 et des rapports des périodiques et circonstanciés...

Quant à la prise en compte générale de la dimension Genre au PRISE, nous notons avec satisfaction l'implication des femmes au sein de la structure de gestion du Projet (Comité de pilotage, UEP,) dont l'implication du Ministère du Genre, des points focaux Genre au niveau national et Provincial et de l'assistant technique Expert en charge du Genre et de développement social.

La participation des femmes et des filles dans les travaux de construction des différentes infrastructures à savoir Centres de santé, écoles et latrines publiques et dans le même ordre d'idée, nous souhaitons la présence des femmes dans les différents comités de gestions des ouvrages d'eau potable et d'assainissement, la gestion des infrastructures, les travaux à haute intensité de main d'œuvre, et les associations des usagers de l'eau.

La cellule a élaboré une fiche de projet dans le souci de voir les femmes autonomisées dans toutes les zones de mise en œuvre de PRISE, à l'attention de la Direction Genre de la BAD en vue de solliciter un financement complémentaire pour la construction des infrastructures du genre CMFG au total, 5 autres CMFG peuvent être construites en vue de l'autonomisation des femmes de cette partie de notre pays souvent sujettes à des discriminations dont elles sont l'objet.

## V. DIFFICULTÉS RENCONTRÉES.

Au cours de l'exécution du Projet, depuis la signature des accords de financement, les difficultés suivantes ont été relevées :

- Le retard dans la mobilisation de l'équipe de coordination du Projet intervenue effectivement à la date du 15 juillet 2014, soit sept (7) mois et le premier décaissement le 07/10/2017 (près de 10 mois de retard) par rapport au calendrier initial du projet.
- Les sites d'interventions du projet n'ont été identifiés qu'en décembre 2014 et validés au mois de février 2015, soit une année et deux mois de retard en considérant la date de mise en vigueur du projet.
- Concernant les mini-réseaux d'AEP, les ressources y affectées sont de l'ordre de 30% du coût du Projet et leur impact est réel sur les taux d'engagements et de décaissement de l'année 2018. Noter que 68% des ressources prévues pour les travaux des 60 mini-réseaux ont été engagées pour seulement 32 mini-réseaux. Une réaffectation des fonds est nécessaire pour atteindre les objectifs du projet.
- Le retard dans le lancement des travaux d'AEP Mbuji-Mayi dont l'actualisation des études de base qui étaient élaborées en 2004 et l'élaboration du DAOI sous financement de la KFW/REGIDESO n'ont été achevées qu'au mois de mai 2016 au lieu de juin 2014 comme initialement prévu. Il convient de signaler que pour cette activité, il n'était pas prévu au départ un co-financement avec la KFW mais au cours de l'étude, il s'est avéré indispensable pour une meilleure synergie des travaux sur terrain de lancer un seul processus d'acquisition pour recruter une seule entreprise pouvant exécuter simultanément les deux lots des travaux avec le financement de deux bailleurs compte tenu des implications techniques. Le rapport d'évaluation des offres avait été transmis à la BAD mais les procédures d'attribution ont été suspendues par la BAD le 30/06/2017 après avoir donné leur ANO le 08/06/2017 sur la proposition d'attribution des deux lots. Les deux Bailleurs de fonds ont décidé par la lettre du 30/07/2018 de relancer séparément l'AOI pour les deux lots. En attente de l'avis de la BAD sur les travaux qu'elle doit prendre en charge, le dossier d'AOI n'est pas encore relancé. La durée des travaux prévue étant de 32,5 mois et il convient de noter qu'il y aura une incidence certaine sur la date d'achèvement du projet malgré une prorogation de 24 mois qui a été accordée suivant l'attribution de 3 contrats sur l'activité de réalisation des mini-réseaux. Cette activité comprend plus de 25% des ressources du projet et son lancement en 2019 permettra d'accroître les taux d'engagements et de décaissement. Le lancement de cet AOI doit mériter une attention particulière car c'est l'activité critique et déterminante pour la durée du projet.
- La faible capacité des certaines Entreprises de respecter le calendrier des travaux des écoles, centres de santé et latrines publiques sur certains sites;
- La suspension du décaissement du 5 juillet au 19 septembre 2018 qui a entraîné l'annulation des factures en instances de paiement depuis le mois de février et d'autres en cours qui n'ont été décaissées qu'au mois de novembre soit neuf mois après. Cette situation a fort impacté sur l'avancement des travaux des écoles, centres de santé et latrines prévus dont l'achèvement prévu au 31 décembre 2018 ne sera possible qu'en février 2019.
- L'insécurité avec le phénomène « Kamwina Nsapu » dans la zone d'intervention du projet pendant plus de 10 mois a entraîné la démobilisation de certaines entreprises ainsi que l'arrêt des travaux dans certains sites.
- le nombre réduit des effectifs du personnel face à l'envergure des tâches constituent une autre pesanteur sur les délais des livrables. Un personnel d'appoint pour la saisie des opérations et la logistique des tâches assurées par les deux chauffeurs de la coordination nationale mais parfois incompatibles avec leur fonction de recrutement.

- Le désistement des candidats Consultants Assistants Techniques en Suivi-Evaluation et Genre/Développement Social à la signature des contrats a retardé le lancement de certains processus sans attendre le Projet a poursuivi le programme des activités en produisant les drafts du guide de gestion du CMFG, les AMI et TDRs pour les campagnes d'IEC, les indicateurs de références du Projet, les études socio-économiques genre, le répertoire des associations et partenaires financiers, etc.
- Le non recrutement des missions de contrôle des travaux des centres de santé, des écoles et des latrines a entraîné une augmentation des charges sur le budget de fonctionnement et l'amortissement avancé des véhicules des Antennes à cause des missions importantes de suivi et contrôle par les antennes, qui nécessitera le renouvellement du charroi automobile.
- Le fonctionnement du Projet PRISE ne représente que 2,9% du budget total de projet. Quoique le budget de fonctionnement soit faible, 80% du budget de fonctionnement a été utilisé pour 88% de la durée de mise en œuvre du projet. Ce qui implique la rationalité de gestion de fonds. Néanmoins une réallocation des fonds sur les économies ou les imprévus est nécessaire pour financer la prorogation du projet.

Difficultés liées à l'Elaboration du rapport :

- Pas d'Informations sur les décaissements de la BAD du mois de décembre pour les sources de Financement FAD et RWISSI ;
- Retard dans le rapport des décaissements de la BAD du mois de décembre pour le financement FEF, le ledger a été reçu par e-mail que le 15 avril 2019.

## VI. CONCLUSION

Le PTBA du PRISE pour 2018 est de 39 663 485 USD essentiellement destinés à financer les activités de la composante A sur les Infrastructures Socio-Economiques qui représentent 93% de financement. Par catégorie, ce sont les travaux avec 83% qui prennent la grande partie des dépenses prévisionnelles, les biens avec 7%, les services avec 5 % et le fonctionnement avec 5% se partagent la grande partie du reste des dépenses, le Divers n'intervient que faiblement dans les dépenses prévisionnelles du PRISE en 2018 avec un 0,3%. Pour les sources de financement, c'est du FEF (55%) et du on FAD (39%) que le PTBA du PRISE va tirer 94% de ses ressources financières et le RWSSI va intervenir qu'à 6%.

La composante A. a connu la signature de 92 contrats (soit 76,6% de l'ensemble des contrats) dont 74 pour les travaux, 13 pour les biens, 5 pour les services e tandis que les composantes B et C ont signés respectivement 15 et 13 contrats. Au 31 décembre 2018, PRISE a signés 120 contrats pour un montant total de 80 056 433 USD soit un taux d'engagement de 50,6%. C'est la composante A, la composante de développement des infrastructures socio-économiques que sont dirigées la grande partie de ces ressources avec 88,4%. Les composantes B et C, représentent respectivement 4,8% et 6,8% des engagements du projet..

Au 31 décembre 2018, le cumul des fonds décaissés par le Projet était de **38 491 304 USD** représentant un taux de décaissement de 24,33% par rapport au budget global du projet et un taux de paiement de 48,08% par rapport aux engagements de 80 056 433 USD pris par le Projet. Il convient de signaler qu'au 31 décembre 2018 les factures en instances de paiement à la BAD représentaient un montant 7 913 107,1 USD soit taux de décaissement de 5,00%, le paiement de ces factures ferait que le taux de décaissement va atteindre 29,3%.

Au 31 décembre 2018, le taux d'exécution physique des activités global du PRISE est de 37,3% et celui des activités pour lesquels le Projet s'est déjà engagé est de 52,5% alors qu'au 31 décembre 2017, le taux d'exécution physique global était de 27,1% et celui pour lesquels le Projet s'est déjà engagé étaient de 73,9%. Il y'a eu une augmentation de 10 points de % au 31 décembre 2018.

En s'intéressant aux composantes, on remarque que les composantes B et C ont connu des forts taux d'exécution physique avec respectivement 90,00% et 69,02% mais la composante A qui est la clé du projet n'a connu que 30,18% du taux d'exécution. Néanmoins, ce taux d'exécution physique de cette composante a connu une hausse très significative de près de 9 points de % au 31 décembre 2017 il était de 21,3%. Les contrats de la catégorie Divers ont été entièrement exécutés, c.à.d. que le taux d'exécution physique est de 100% mais le taux d'exécution physique global est 95,7%, reste donc l'activité des microcrédits pour les activités génératrices des revenus tandis que les services ont connu une exécution physique global de 57,87%.

Il convient de signifier que les matériels roulants acquis pour appuyer la coordination du PRISE sur terrain sont presque amortis et doivent être remplacés pour assurer le suivi des travaux avec efficacité.

## **Au titre des risques et recommandations,**

Il y a lieu de noter :

- ▶ Démarrage des travaux des AEP en milieu rural après le mois de janvier 2019, va certainement impacter la date prorogée d'achèvement du Projet ;
- ▶ Le non recrutement de la mission de contrôle et surveillance des travaux de construction des écoles, des centres de santé et latrines a impacté négativement l'amortissement des véhicules dans les antennes du PRISE étant donné que les véhicules sont utilisés avec grande fréquence dans les routes détériorées de la zone centre de la RDC. Dispositions nécessaires doivent être prises pour acquérir des nouveaux matériels roulants des Antennes ;
- ▶ La dégradation des voies de communication constitue un autre goulot d'étranglement pour l'approvisionnement des chantiers surtout pendant la saison pluvieuse les Entreprises doivent prendre des dispositions pour approvisionner les chantiers en matériels et matériaux essentiels pour les travaux pendant la saison sèche ;
- ▶ Retard dans l'organisation de la revue en mi-parcours du Projet va impacter négativement sur :
  - Le budget insignifiant pour les travaux des AEP en milieu rural (mini-réseaux) en processus de passation des marchés ;
  - Le renouvellement des équipements et matériels en appui à la gestion du PRISE pour assurer l'efficacité de suivi dans la mise en œuvre des travaux d'AEP encours de démarrage et d'autres encore en processus de passation des marchés ;
  - Les frais de fonctionnement du PRISE rationnés pour 5 ans le solde actuel ne saura plus financé le fonctionnement du projet après le mois d'août 2019.
  - Signature de contrat des travaux de l'AEP Mbuji-Mayi après le mi- parcours va impacter le recadrage de la durée du projet ;
- ☞ Dispositions urgentes sont à prendre par le projet PRISE et la BAD pour organiser la revue en mi-parcours du PRISE avant le 30 juin 2019 pour éviter des contreperformances dans la mise en œuvre du Projet.

## **VII. ANNEXES**

**A. SUIVI DE LA MISE EN ŒUVRE DU PROJET**

**B. SATISFACTION DES CONDITIONS DES PRETS ET DONNS**

**C. EVENEMENTS SAILLANTS AU 31 DECEMBRE 2018**

**D. SITUATION DES MARCHES AU 31 DECEMBRE 2018**

**E. ACTIVITES SANS ENGAGEMENTS AU 31 DECEMBRE 2018**

**F. QUELQUES PHOTOS RECENTES DES REALISATIONS DU PROJET**

## A. SUIVI DE LA MISE EN ŒUVRE DU PROJET

Depuis 2016, le Projet a connu les missions et réunions de suivi des activités dont les principales sont reprises ci-après :

**Tableau A.1 : Activités de suivi de la mise en œuvre du PRISE**

Mission	Période	Réunions-et revues trimestriels	Période sous revue.
Supervision et décaissement BAD du Mois d'Avril 2016.	Avril 2016	Revue trimestriel du CSPP du 05 mai 2016	Janvier- mars 2016
Inauguration du CMGF par le Ministre du Développement Rural et celui de Genre	Juin 2016	Revue trimestriel CSPP du 28 juillet 2016	Avril-juin 2016
Audit externe des comptes 2014/2015	Mai-juin 2016	Revue trimestriel CSPP du 10 Novembre 2016	Juin et septembre 2016
Supervision BAD	Octobre 2016	Revue semestriel BAD du 05 Juillet 2016.	Janvier – juin 2016
Suivi par le Président du Comité de Pilotage des travaux de LAE et AEP TSHIKAPA	Novembre 2016	Suivi activités sur terrain	Année 2016.
Atelier de validation étude préliminaire microcentrale de Lovua (MINERH, MINIDR, REGIDESO, SNEL, UCM, BAD, PRISE, SHER)	Janvier 2016	Atelier de validation étude préliminaire microcentrale de Lovua (MINERH, MINIDR, REGIDESO, SNEL, UCM, BAD, PRISE, SHER)	Janvier 2016
Mission pour la remise de l'AEP de Tshikapa	Mars 2017	Mission pour la remise de l'AEP de Tshikapa	2016-2017
Audit externe des comptes 2016	Avril-mai 2017	Revue trimestriel CSPP du 10 Novembre 2016	Juin et septembre 2016
Revue des performances du portefeuille de la BAD en RDC au 30 juin 2017	Du 26 au 28 juillet 2017	Revue bi annuelle	1 <sup>er</sup> juillet 2015 au 30 juin 2017
Réunion CSPP	Novembre 2017	Revue trimestrielle	Juin-sept 2017
Mission de supervision BAD 26/10 au 08/11/2017 avec visites de terrain dans trois provinces	26/10 au 08/11/2017		Janvier-novembre 2017
L'Audit Général du Siège de la BAD.	Du 08 au 17 décembre 2017	Avec visites des sites de Tshikapa	2014-2017 Avec Aide-mémoire signé 2017
Réunion de revue de performance avec l'Administrateur de la BAD en Charge de l'Afrique Centrale	Décembre 2017		
Audit externe des comptes 2017	Avril-mai 2018		
Mission de la BAD pour la supervision de la gestion financière	Du 21 au 25 mai 2018		
Mission de dialogue effectué par les membres de la BAD du siège pour faire le point sur la situation de blocage et examiner le retour rapide de la normalité.	Du 13 au 18 Août 2018.		
Mission de l'Examen de l'Intégrité du PRISE par le Bureau de l'Intégrité et de la lutte contre la corruption	Du 15 au 28 septembre 2018.		

## B. SATISFACTION DES CONDITIONS DES PRETS ET DONS

La mise en œuvre effective des protocoles des prêts et Dons sus évoqués est subordonnée au respect d'un certain nombre des conditions qui peuvent être regroupées en deux catégories : celles qui se rapportent au premier décaissement et aux autres types d'engagements.

**Tableau A.2 : Niveau de satisfaction des conditions des Dons et Prêts**

Types de condition	Description	Etat d'avancement/situation actuelle
Respect des conditions préalables au premier décaissement	Fournir à la Banque la preuve de l'ouverture de deux comptes spéciaux au nom du Projet dans une institution financière jugée acceptable par la BAD, destinés à recevoir les ressources du Don FAD et du Don IAER (RSSWI)	Réalisée en juillet et août 2014
	Fournir la preuve de la désignation des cadres nationaux tant au niveau central qu'au niveau provincial, dont les qualifications et expériences professionnelles auront préalablement été approuvées par la Banque	Réalisée par l'Arrêté Ministériel n°305/CAB/MIN/AGRIDER/CJ/KK M/2014 du 19 juin 2014, mais l'équipe n'a été effective qu'au mois de juillet de la même année
Respect des autres conditions	Transmettre à la Banque, pour approbation et Avis de Non Objection, au plus tard six mois après la date du premier décaissement des ressources, les manuels des procédures d'exécution et de gestion administrative et financière du Projet.	Réalisé Manuel transmis à la Banque à travers la lettre N°CN/074/PRISE/03/2015 du 17/03/2015
	Présenter la preuve d'affectation du personnel nécessaire de la Direction des Infrastructures et Aménagement Rural au plus tard le 31 décembre 2014	En cours de réalisation. La mise en place de la Direction des Infrastructures et Aménagement Rural dépend notamment du processus général de la réforme de l'Administration qui est en cours de réalisation
	Mise en place d'un plan de gestion environnementale et sociale du Projet. Le Projet a obtenu le certificat le certificat d'acceptabilité environnementale n° 005/CAB/MIN/EDD/15/BLN/2015 du 07 mai 2015	Réalisé Arrêté n° 024 / CAB / MIN / EDD / 03 / 22 / BLN / 2015 du 07/05/2015 du MINEDD
	Présenter la preuve de l'adoption du code de l'eau au plus tard le 31 décembre 2015	Réalisée :. La loi N°15/026 du 31 décembre 2015 relative à l'eau en République démocratique du Congo a été publiée sur le journal officiel depuis le 04 janvier 2016.



Types de condition	Description	Etat d'avancement/situation actuelle
Entrée en vigueur de la ratification de l'accord de prêt.		<p>Réalisée :</p> <p>En date du 03 mai 2016 la loi n°16/002 autorisant la ratification de l'accord de prêt du 07 janvier conclu entre la RDC et la BAD au titre de Financement du PRISE a été publiée dans le journal officiel n°11 du 1er Juin 2016.</p> <p>Notification de satisfaction des conditions de la mise en œuvre du Prêt de la BAD n°258/CDFO/RR/OWAS/07/2016/obm du 22 juillet 2016</p>

## C. EVENEMENTS SAILLANTS AU 31 DECEMBRE 2018

Evènements	Date	Responsable
Première réunion du Comité de Pilotage pour l'adoption du PTBA 2014.	Le 08/08/2014	SGDR
Atelier National de lancement officiel du Projet.	Du 13 au 15/10/2014	MINAGRIDER/SGDR/BAD
Mission de pré-identification des sites du projet	Du 16 au 21/12/2014	PRISE
Deuxième réunion du Comité de Pilotage pour l'adoption du PTBA 2015	Le 13 janvier 2015	SGDR/MINADER
Atelier Provincial de lancement officiel du projet à Mbuji-Mayi	Le 14 /02/2015	SGDR/ MINADER/BAD
Atelier Provincial de lancement officiel du projet à KANANGA.	Le 21/02/2015	SGDR/ MINADER/BAD
Troisième réunion du Comité de Pilotage pour la validation du manuel des procédures de gestion administrative, comptable, financière et de passation des marchés	11 mars 2015.	SGDR/ MINADER/BAD
Atelier de Validation du Plan de Gestion Environnementale et Sociale (PGES)	Du 20 au 22 Avril 2015.	SGDR/ MINADER/BAD
Quatrième réunion du Comité de Pilotage pour l'adoption du PTBA 2016.	Le 21 décembre 2016	SGDR/MINADER
Réception provisoire et inauguration du CMFG Mbuji-Mayi	21 juin 2016	PRISE(SGDR)/ CP (SG GENRE)
Réception provisoire des travaux de la lutte anti érosive pour la protection des ouvrages de l'AEP Tshikapa de la REGIDESO.	Le 21 septembre 2016	PRISE/ REGIDESO-OVD
Réception provisoire des travaux supplémentaires de la lutte anti érosive pour la protection des ouvrages de l'AEP Tshikapa de la REGIDESO.	Le 15 Décembre 2016	PRISE/REGIDESO-OVD
Réception définitive des groupes électrogènes fournis à l'AEP Tshikapa et les travaux connexes	Le 19 novembre 2016.	PRISE/ REGIDESO
Entrée en vigueur de la loi n°16/002 du 03 mai 2016 autorisant la ratification de l'accord de Prêt FAD du PRISE (publiée dans le journal officiel n° 11 du 1 <sup>er</sup> Juin 2016).	Le 13 juillet 2016	Présidence de la République
Promulgation de la loi sur l'eau	le 04 janvier 2016.	Présidence de la République.
Cinquième réunion du Comité de Pilotage pour l'adoption du PTBA 2017.	Le 01 février 2017	SGDR/MINADER
Réception définitive du CMFG	Le 8 juillet 2017	PRISE/CP

## D. SITUATION DES MARCHES AU 31 DECEMBRE 2018

### D.1. Marchés achevés au 31 décembre 2018

N°	Désignation	N° de contrat	Montant du marché en USD	Montant décaissé en USD	Taux de paiement en USD	Financement	Mode d'acquisition	Date de signature	Taux d'exécution Physique
1	Elaboration de manuel des procédures administratives	001 /PRISE-BAD/UEP/CN/SC/C.I/PM/11/2014	11 760	11 760	100%	FAD	SED	22/12/2014	100%
2	Equipements et matériels informatiques	002/PRISE-BAD/UEP/CN/ERC/CB/CF/PM/01/2015	45 540	45 540	100%	RWSSI	ACF	14/01/2015	100%
3	Acquisition et équipement des installations d'AEP de la REGIDESO des 8 groupes électrogènes d'une puissance total de 1,628 Méga Watt, 5 citernes de 30 m3 chacun fournis et les travaux connexes réalisés pour l'alimentation de la ville de Tshikapa en eau Potable.	003/PRISE-BAD/UEP/CN/INF R/CB/AOI/PM/01/2015	1 157 694	1 157 694	100%	FAD/FEF	AOI	03/02/2015	100%
4	Mobilisation Expert en passation des marchés	004 /PRISE-BAD/UEP/CN/SC/ATI/PM/03/2015	282 582	217 205	76,86%	FAD	CI	27/03/2015	100%
5	Fourniture des matériels roulants Lot 2	005/PRISE-BAD/UEP/CN/ERC/CB/AOI/PM/03/2015	169 132	169 132	100%	FAD	AOI	07/04/2015	100%
6	Equipements des bureaux	06/PRISE-BAD/UEP/CN/GP/CB/AON/PM/07/2015	54 975	54 974	100%	FAD/RWSSI	ACF	08/04/2015	100%
7	Fourniture des matériels roulants Lot 3	007/PRISE-BAD/UEP/CN/ERC/CB/AOI/PM/03/2015	68 860	68 860	100%	FAD	AOI	07/04/2015	100%
8	Fourniture des matériels roulants Lot 1	008/PRISE-BAD/UEP/CN/ERC/CB/AOI/PM/03/2015	131 439	131 439	100%	FAD	AOI	23/04/2015	100%
9	Honoraire comptable/Expert	012 /PRISE-BAD/UEP/CN/SC/ATI/PM/05/2015	297 000	267 536	90,08%	FAD	CI	22/05/2015	100%
10	Etude et contrôle des travaux du bâtiment hygiène	13/PRISE-BAD/UEP/CN/SCI/PM/05/2015	11 200	10 950	98%	FEF	CI	25/05/2015	100%

N°	Désignation	N° de contrat	Montant du marché en USD	Montant décaissé en USD	Taux de paiement en USD	Financement	Mode d'acquisition	Date de signature	Taux d'exécution Physique
11	Etude des bâtiments scolaires, sanitaires et assainissement réalisées dans l'ex-Province de Kasai Occidental,	14/PRISE-BAD/UEP/CN/SCI/PM/05/2015	18 450	17 930	97%	FEF	CI	25/05/2015	100%
12	Etude des bâtiments scolaires, sanitaires et assainissement réalisées dans l'ex-Province de Kasai Oriental,	15/PRISE-BAD/UEP/CN/SCI/PM/05/2015	15 000	15 000	100%	FEF	CI	25/05/2015	100%
13	Acquérir les matériels roulants II pour l'Assistance Technique et les Antennes du PRISE.	020/PRISE-BAD/UEP/CN/GP/CB/AON/PM/07/2015	132 600	131 213	98,95%	FAD	AON	28/07/2015	100%
14	Travaux de construction du Centre Multifonctionnel Genre dont le démarrage des travaux était le 12 Août 2015.	021/PRISE-BAD/UEP/CN/CA/CT/AON/PM/07/2015	388 600	388 600	100%	FAD	AON	28/07/2015	100%
15	Paramétrage TOMPRO	023/PRISE-BAD/UEP/CN/SC/CC/PM/07/2015	29 958	29 620	98,87%	FAD	SED	31/07/2015	100%
16	Réhabilitation/construction du bâtiment pour les bureaux de la Direction National d'hygiène à Kinshasa, date de démarrage des travaux le 24 septembre 2015.	025/PRISE-BAD/UEP/CN/CA/CT/AON/PM/09/2015	168 111	153 351	91%	FEF	AON	18/09/2015	100%
17	Réhabilitation des locaux pour bureaux de la Coordination Nationale de l'UEP/PRISE	027/PRISE-BAD/UEP/CN/CA/CT/DAC/PM/10/2015	24 758	24 758	100%	FEF	DAC	21/10/2015	100%
18	Equiper de bureau et matériels informatiques du CMFG Mbuji Mayi	028/PRISE-BAD/UEP/CN/CA/CB/CF/PM/10/2015	51 196	51 196	100%	FAD	ACF	21/10/2015	100%
19	Assurer l'acquisition des huit motocycles pour CMFG de Mbuji-Mayi	029/PRISE-BAD/UEP/CN/CA/CB/CF/PM/011/2015	23 840	23 840	100%	FAD	ACF	21/10/2015	100%
20	Réalisation des travaux Réhabilitation du bâtiment Administratif pour bureau de l'Antenne du Projet à Kananga	030/PRISE-BAD/UEP/CN/CA/CT/DAC/PM/10/2015	44 259	36 527	83%	FEF	DAC	23/10/2015	100%
21	Fourniture de 45m3 gasoil et 1 m3 de lubrifiant pour l'AEP de Tshikapa	031/PRISE-BAD/UEP/CN/CA/CB/CF/PM/11/2015	88 815	88 815	100%	FAD	ACF	06/11/2015	100%
22	Réalisation des travaux de la lutte Antiérosive pour la protection des conduites et des ouvrages de l'AEP Tshikapa de la REGIDESO par les travaux des routes asphaltées,	032/PRISE-BAD/UEP/CN/CA/CT/AOI/PM/1	6 791 168	6 791 058	100%	FAD	AOI	13/11/2015	100%

N°	Désignation	N° de contrat	Montant du marché en USD	Montant décaissé en USD	Taux de paiement en USD	Financement	Mode d'acquisition	Date de signature	Taux d'exécution Physique
	routes en béton et caniveaux de drainage. Le contrat a été signé le 13 novembre 2013 et la remise de site pour le démarrage des travaux le 28 novembre 2015.	1/2015							
23	Assurer la Mission de contrôle des travaux de protection des conduites AEP Tshikapa + caniveau de drainage	033/PRISE-BAD/UEP/CN/SC/CC/PM/11/2015	228 345	228 345	100%	RWSSI	SBQC	19/11/2015	100%
24	La Fourniture et l'installation de deux Groupes Electrogènes 12.5KVA pour le CMFG de Mbuji-Mayi	034/PRIS-BAD/UEP/CN/CA/CB/CF/PM/11/2015	25 290	25 290	100%	FAD	ACF	11/12/2015	100%
25	Etude microcentrale de Tshikapa	035/PRISE-BAD/UEP/CN/SC/CC/PM/01/2016	625 817	616 876	98,57%	FAD	SBQC	08/01/2016	100%
26	Etudes (géophysiques et des , mini réseaux)	036/PRISE-BAD/UEP/CN/SC/CC/PM/01/2016	655 400	622 628	95,00%	FAD	SBQC	08/01/2016	100%
27	Fourniture de 750 tonnes d'intrants de traitement d'eaux au bénéfice de l'AEP de Tshikapa.	037/PRISE-BAD/UEP/CN/RF/CB/AOI/PM/01/2016	965 760	965 760	100%	FAD	AOI	18/01/2016	100%
28	Fourniture de 245 m3 carburants et 14,75 m3 lubrifiants pour les générateurs de la station de traitement d'eau de Tshikapa	038/PRISE-BAD/UEP/CN/RF/CB/AOI/PM/01/2016	589 405	589 405	100%	FAD	ACF	06/11/2015	100%
29	Prestations de Services de l'Hôtel relatif à la tenue du Forum International sur l'Eau à Kinshasa « FIEK 2016 »	040/PRIS-BAD/UEP/CN/PM/2015	63 200	57 200	90,51%	FAD		28/01/2016	100%
30	Audit des comptes exercices des comptes 2014/2015 et 2016	N°042/PRISE-BAD/UEP/CN/SC/CC/PM/05/2016	59 940	59 940	100,00%	FAD	SMC	16/05/2016	100%
31	Mobilisation Expert Genre	N°048/PRISE-BAD/UEP/CN/SC/ATI/PM/07/2016	65 200	48 846	74,92%	FAD	CI	29/07/2016	100%
32	Travaux de réhabilitation des bâtiments scolaires, Centres de santes et aménagement des latrines publiques dans le site de mayi munene lot 4	No 054/PRISE-BAD/UEP/CN/CA/CT/AON/PM/08/2016	360 211	330 211	92%	FEF	AON	05/08/2016	100%
33	Travaux de rehabilitation des batiments scolaires, centres de Santé et aménagement des latrines publiques dans le site de Tshimbulu / Dibaya lot 1	No 055/PRISE-BAD/UEP/CN/CA/CT/AON/PM/08/2016	533 850	520 078	97%	FEF	AON	12/08/2016	100%
34	Travaux de réhabilitation des bâtiments scolaires, Centres de Santé et aménagement des latrines publiques dans le site	No 056/PRISE-BAD/UEP/CN/CA/	683 848	666 752	98%	FEF	AON	12/08/2016	100%

N°	Désignation	N° de contrat	Montant du marché en USD	Montant décaissé en USD	Taux de paiement en USD	Financement	Mode d'acquisition	Date de signature	Taux d'exécution Physique
	de Kawulu / Tshikulu / Bukonde	CT/AON/PM/08/2016							
35	Travaux de réhabilitation des bâtiments scolaires, Centres de Santé et aménagement des latrines publiques dans le site de Mashala / Dimbelenge	No 059/PRISE-BAD/UEP/CN/CA/CT/AON/PM/08/2016	426 447	415786,05	98%	FEF	AON	24/08/2016	100%
36	Travaux réhabilitation des bâtiments scolaires, centres de sante et amangement des latrines a Ntambwe St Bernard / Luandanda, lot 02	No 060/PRISE-BAD/UEP/CN/CA/CT/AON/PM/08/2016	716 285	698 378	97%	FEF	AON	31/08/2016	100%
37	Travaux de réhabilitation des bâtiments scolaires, Centres de Santé et aménagement des latrines à Diofa / Zapozapo / Tshibungu, lot 03	No 061/PRISE-BAD/UEP/CN/CA/CT/AON/PM/08/2016	394 378	264 284	67%	FEF/RWSSI	AON	31/08/2016	100%
38	Travaux de réhabilitation des bâtiments scolaires, Centres de Santé et aménagement des latrines a Ntambwe St Bernard / Luandanda, lot 04	No 062/PRISE-BAD/UEP/CN/CA/CT/AON/PM/08/2016	525 957	444 841	85%	FEF	AON	31/08/2016	100%
39	Travaux de réhabilitation des bâtiments scolaires, Centres de Santé et aménagement des latrines à Lodja, lot 02	No 065/PRISE-BAD/UEP/CN/CA/CT/AON/PM/08/2016	485 549	404 535	83%	FAD/FEF/RWSSI	AON	12/09/2016	100%
40	Travaux de réhabilitation des bâtiments scolaires, Centres de Santé et aménagement des latrines à Domiongo / Mushenge , lot 03	No 067/PRISE-BAD/UEP/CN/CA/CT/AON/PM/10/2016	367 963	307 063	83%	FAD/FEF	AON	07/10/2016	100%
41	Fourniture 1800 bancs, 72 tables pour maitres, 72 chaises pour maitres et 72 armoires des Territoire pour 12 écoles de l'Hinterland de Mbuji-Mayi ; des Territoires de Kabeya-Kamwanga, de Miabi, de Katanda, de Lupatapata et de Tshilenge, Province du Kasai-Oriental	No 070/PRISE-BAD/UEP/CN/CA/CB/AOI/PM/010/2016	244 800	244 800	100%	FEF	AOI	11/10/2016	100%
42	Fourniture de 1350 bancs, 54 tables pour maitres, 54 chaises pour maitres et 54 armoires pour 9 Ecoles des Territoire de Katakokombe, de Kole, de Lodja, de Lomela, de Lusambo et de Lubefu, Province du Sankuru	No 071/PRISE-BAD/UEP/CN/CA/CB/AOI/PM/010/2016	206 280	41 256	20%	FEF	AOI	11/10/2016	100%
43	Réalisation des Travaux supplémentaires de la lutte Antiérosive pour la protection des conduites et ouvrage des ouvrages de l'AEP Tshikapa de la REGIDESO.	No 075/PRISE-BAD/UEP/CN/CA/CT/SED/PM/10/2016	1 949 505	1 900 768	98%	Prêt FAD	SED	03/10/2016	100%
44	Travaux de réhabilitation des bâtiments scolaires, Centres de Santé et aménagement des latrines à Luputa / Lusuku / Mwene Ditu , lot 07	No 077/PRISE-BAD/UEP/CN/CA/CT/AON/PM/10/2016	499 926	476 984	95%	FAD/FEF/RWSSI	AON	14/10/2016	100%

N°	Désignation	N° de contrat	Montant du marché en USD	Montant décaissé en USD	Taux de paiement en USD	Financement	Mode d'acquisition	Date de signature	Taux d'exécution Physique
		16							
45	Travaux de réhabilitation /construction des écoles, Centres de Santé et aménagement des latrines	No 080/PRISE-BAD/UEP/CN/CA/CT/SED/PM/10/2016	410 319	350 839	86%	FAD/FEF	AON	15/11/2016	100%
46	Travaux de réhabilitation / construction des écoles, Centres de Santé et aménagement des latrines	No 081/PRISE-BAD/UEP/CN/CA/CT/SED/PM/10/2016	416 963	356 917	86%	FAD/FEF/RWSSI	AON	15/11/2016	100%
47	Mobilisation Expert suivi évaluation de projet	N°083/PRISE-BAD/UEP/CN/SC/ATI/PM/07/2016	108 000	104 100	96,39%	FAD	CI	14/02/2017	100%
48	Travaux de réhabilitation des bâtiments scolaires, centres de santé et aménagement des latrines publiques dans les territoires de Kabeya –Kamwanga, Miabi, Lupatapata et Katanda dans l'ex province du Kasai-Oriental lot 3 à la Cité de Katanda/Bakwa Tshiluila	No 090/PRISE-BAD/UEP/CN/CA/CT/SED/PM/02/2017	389 331	379 592	97%	FAD/FEF/RWSSI	AON	24/02/2017	100%
49	Travaux de réhabilitation des bâtiments scolaires, centres de santé et aménagement des latrines publiques dans les territoires de Kabeya –Kamwanga, Miabi, Lupatapata et Katanda dans l'ex province du Kasai-Oriental lot 4 à Tshikuyi/Bibanga	No 091/PRISE-BAD/UEP/CN/CA/CT/SED/PM/02/2017	231 321	225532,06	97%	FEF/RWSSI	AON	24/02/2017	100%
50	Travaux de réhabilitation des bâtiments scolaires, centres de santé et aménagement des latrines publiques dans les territoires de Dibaya et de Luiza dans l'ex-province du Kasai-Occidental lot 4 à Luiza cité	No 092/PRISE-BAD/UEP/CN/CA/CT/SED/PM/02/2017	410 984	400063,71	97%	FAD/FEF/RWSSI	AON	24/02/2017	100%
51	Travaux de réhabilitation/construction des bâtiments scolaires, centres de santé et aménagement des latrines publiques dans les territoires de dans les territoires de Kabeya –Kamwanga, Miabi, Lupatapata et Katanda dans l'ex province du Kasai-Oriental lot 6 à Tshilunde	No 094/PRISE-BAD/UEP/CN/CA/CT/SED/PM/02/2017	391 023	381 129	97%	FAD/FEF/RWSSI	AON	24/02/2017	100%
52	Travaux de réhabilitation des bâtiments scolaires, centres de santé et aménagement des latrines publiques dans les territoires de Kabeya –Kamwanga, Miabi, Lupatapata et Katanda dans l'ex province du Kasai-Oriental lot 7 à Miabi Cité	No 095/PRISE-BAD/UEP/CN/CA/CT/SED/PM/02/2017	427 089	405 734	95%	FAD/FEF/RWSSI	AON	28/02/2017	100%
53	Travaux de réhabilitation des bâtiments scolaires, centres de santé et aménagement des latrines publiques dans les territoires de Kabeya –Kamwanga, Miabi, Lupatapata et Katanda dans l'ex province du Kasai-Oriental lot 8 à Bakwa Sumba/Tshilundu	No 096/PRISE-BAD/UEP/CN/CA/CT/SED/PM/02/2017	496 023	483 623	97,5%	FEF/RWSSI	AON	28/02/2017	100%
54	Travaux de Réhabilitation/construction des écoles, centres	No 098/PRISE-	368 682	361 328	98%	FAD/FE	AON	17/03/2017	100%

N°	Désignation	N° de contrat	Montant du marché en USD	Montant décaissé en USD	Taux de paiement en USD	Financement	Mode d'acquisition	Date de signature	Taux d'exécution Physique
	de santé et aménagement des latrines publiques dans les territoires de Mweka, Ilebo et Dekese Lot 1 Mweka Cité	BAD/UEP/CN/CA/CT/SED/PM/03/2017				F			
55	Travaux de Réhabilitation/construction des écoles, centres de santé et aménagement des latrines publiques dans les territoires de KATAKOKOMBE, LUBEFU et LUSAMBO dans l'Ex- province du Kasai- oriental, Cité de Lusambo	No 100/PRISE-BAD/UEP/CN/CA/CT/SED/PM/03/2017	395 363	312 230	79%	FAD/FE F/RWSSI	AON	27/03/2017	100%
56	Travaux d'aménagement des latrines publiques dans les provinces du Kasai-Oriental et de Lomami Lot 2, Province de Lomami	No 110/PRISE-BAD/UEP/CN/CA/CT/AON/PM/06/2017	119 177	77937,73	65%	RWSSI	AON	09/06/2017	100%
57	Travaux de réhabilitation des bâtiments scolaires, Centres de Santé et aménagement des latrines publiques dans le site de Katende / lac Munkamba lot 3	No 111/PRISE-BAD/UEP/CN/CA/CT/AON/PM/06/2017	560 288	504210,36	90%	FAD/FE F/RWSSI	AON	09/06/2017	100%
58	Travaux de réhabilitation/construction des bâtiments scolaires, centres de santé aménagement des latrines publiques dans les territoires de Mweka, d'Ilebo et de Dekese Lot 4, Site de IleboCité/Malumalu	No125.PRISE-BAD/UEP/CN/CA/CT/AON/PM/09/2017	411 564	353 894	86%	FAD/FE F	AON	23/07/2017	100%
59	Travaux de réhabilitation des bâtiments scolaires, centres de santé et aménagement des latrines publiques dans les territoires Kazumba et Luiza dans l'ex- Province du Kasai Occidental site de Tshibala/Mbulungu	No128.PRISE-BAD/UEP/CN/CA/CT/AON/PM/010/2017	235 933	230034,86	97%	FAD/FE F	AON	25/10/2017	100%
60	Travaux de réhabilitation des bâtiments scolaires, centres de santé et aménagement des latrines publiques dans les territoires les territoires de Kabeya Kamwanga, Miabi, Lupatapata et Katanda, Lot 9 site de Katende/Bakwa Sumba	No129.PRISE-BAD/UEP/CN/CA/CT/AON/PM/010/2017	380 265	370758,18	98%	FAD/FE F/RWSSI	AON	31/10/2017	100%
61	Travaux de réhabilitation des bâtiments scolaires, centres de santé et aménagement des latrines publiques dans les territoires Kazumba et Luiza dans l'ex- Province du Kasai Occidental Lot 3, site de Malandji/Bilomba/Mutefu/Mikalayi	No135.PRISE-BAD/UEP/CN/CA/CT/AON/PM/011/2017	406 520	0	0%	FAD/FE F	AON	30/11/2017	100%
62	Audit des comptes exercice 2017	N°139/PRISE-BAD/UEP/CN/SC/CC/PM/03/2018	27 500	0	0%	FAD	SED	20/03/2018	100%
<b>Total/moyenne</b>			<b>26 866 638</b>	<b>25 114 947</b>	<b>93%</b>				<b>100%</b>



## D.2. Marchés en cours d'achèvement au 31 décembre 2018

N°	Désignation	N° de contrat	Montant du marché en USD	Montant décaissé en USD	Taux de paiement en USD	Financement	Mode d'acquisition	Date de signature	Taux d'exécution Physique
1	Fourniture de 1350 bancs, 54 tables pour maîtres, 54 chaises pour maîtres et 54 armoires pour 9 écoles des Territoires de Kabinda, de Kamiji, de Lubao, de Luilu et de Ngandajika lot 2	No 050/PRISE-BAD/UEP/CN/CA/CB/AOI/PM/08/2016	183 600	36 720	20%	FEF	AOI	04/08/2016	97%
2	Travaux réhabilitation des bâtiments scolaires, Centres de Santé et aménagement des latrines à Katakokombe, lot 01	No 064/PRISE-BAD/UEP/CN/CA/CT/AON/PM/08/2016	422 019	311 223	74%	FAD/FEF/RWSSI	AON	12/09/2016	98%
3	Travaux de réhabilitation des bâtiments scolaires, centres de santé et aménagement des latrines publiques dans les territoires de Kabinda, Kamiji et de Luilu dans l'ex-province du Kasai-Oriental lot 4 à Lubi Gare/Kele Gare	No 085/PRISE-BAD/UEP/CN/CA/CT/SED/PM/02/2017	449 500	358 433	80%	FAD/FEF/RWSSI	AON	17/02/2017	97%
4	Travaux Réhabilitation/construction des écoles, centres de santé et aménagement des latrines publiques dans l'hinterland de Kananga et dans le territoire de Demba dans l'ex province de Kasai Occidental Lot 5 Benaleka	No 104/PRISE-BAD/UEP/CN/CA/CT/SED/PM/03/2017	451 192	259774,65	58%	FAD/FEF/RWSSI	AON	17/04/2017	97%
5	Travaux d'aménagement des latrines publiques dans les provinces du Kasai-Oriental et de Lomami lot 1, province du kasai-oriental	No 109/PRISE-BAD/UEP/CN/CA/CT/AON/PM/06/2017	139 681	126 006	90%	FEF/RWSSI	AON	09/06/2017	98%
6	Travaux de réhabilitation des bâtiments scolaires, Centres de Santé et aménagement des latrines publiques à Kamiji Mission / Malenga Lot 3 Province de Lomami	No 113/PRISE-BAD/UEP/CN/CA/CT/AON/PM/06/2017	239 689	173 472	72%	FEF/RWSSI	AON	23/06/2017	99%
<b>Total/moyenne</b>			<b>1 885 681</b>	<b>1 265 628</b>	<b>67%</b>				<b>98%</b>

### D.3. Marchés avec taux d'exécution physique d'au moins 50% au 31 décembre 2018

N°	Désignation	N° de contrat	Montant du marché en USD	Montant décaissé en USD	Taux de paiement en USD	Financement	Mode d'acquisition	Date de signature	Taux d'exécution Physique
1	Mobilisation Expert cadre financier et comptable	011 /PRISE-BAD/UEP/CN/SC/ATI/PM/05/2015	268 900	199 976	74,37%	FAD	CI	25/05/2015	90%
2	Mobilisation Ingénieur/Expert Eau et Assainissement	N°049/PRISE-BAD/UEP/CN/SC/ATI/PM/07/2016	339 000	290 652	85,74%	FAD	CI	02/08/2016	96%
3	Travaux de réhabilitation des bâtiments scolaires, Centres de Santé et aménagement des latrines publiques dans le site de Luebo cité de Ndjoko / Punda lot 1	No 051/PRISE-BAD/UEP/CN/CA/CT/AON/PM/08/2016	431 664	220 792	51%	FEF	AO N	05/08/2016	77%
4	Travaux de réhabilitation des bâtiments scolaires, Centres de Santé et aménagement des latrines publiques dans le site de Konyi / Kakulua lot 2	No 052/PRISE-BAD/UEP/CN/CA/CT/AON/PM/08/2016	384 683	162 381	42%	FEF	AO N	05/08/2016	81%
5	Travaux de réhabilitation des bâtiments scolaires, Centres de Santé et aménagement des latrines publiques dans le site de Kamonia / Diboko lot 3	No 053/PRISE-BAD/UEP/CN/CA/CT/AON/PM/08/2016	549 202	362 500	66%	FEF	AO N	05/08/2016	83%
6	Fourniture de 2100 tables bancs pour élèves, 84 tables pour maitres, 84 chaises pour maitres et 84 armoires pour 14 écoles de l'hinterland de Kananga ; des Territoires de Demba, de Dibaya et de Kazumba lot 1	No 057/PRISE-BAD/UEP/CN/CA/CB/AOI/PM/08/2016	220 500	101317,5	46%	FEF	AOI	19/08/2016	50%
7	Travaux réhabilitation des bâtiments scolaires, Centres de Santé et aménagement des latrines a Keena Nkuna / Matadi	No 058/PRISE-BAD/UEP/CN/CA/CT/AON/PM/08/2016	353 660	173 125	49%	FEF/R WSSI	AO N	17/08/2016	73%
8	Travaux de réhabilitation des bâtiments scolaires, Centres de Santé et aménagement des latrines a tubuluku, lot 01	No 063/PRISE-BAD/UEP/CN/CA/CT/AON/PM/08/2016	478 114	369 290	77%	FEF/R WSSI	AO N	05/09/2016	70%
9	Travaux de réhabilitation des bâtiments scolaires, Centres de Santé et aménagement des latrines à Moma / Masuika / Tulume , lot 04	No 066/PRISE-BAD/UEP/CN/CA/CT/AON/PM/08/2016	349 140	211 765	61%	FAD/F EF	AO N	08/09/2016	74%
10	Fourniture de 1200 tables bancs pour élèves, 48 tables pour maitres, 48 chaises pour maitres et 48 armoires pour 8 Ecoles des Territoire de Dimbelenge, Mweka, Ilebo et de Dekese	No 068/PRISE-BAD/UEP/CN/CA/CB/AOI/PM/010/2016	192 720	38 544	20%	FEF	AOI	11/10/2016	69%
11	Fourniture de 1200 tables bancs pour élèves, 48 tables pour maitres, 48 chaises pour maitres et 48 armoires pour 8 Ecoles des Territoires de Luiza, Luebo et de Tshikapa, Provinces du Kasai et du Kasai Central-RDC	No 069/PRISE-BAD/UEP/CN/CA/CB/AOI/PM/010/2016	192 720	38 544	20%	FEF	AOI	11/10/2016	69%
12	Acquisition des équipements médicaux en faveur de 30 Centres de Santé de l'ex-province du Kasai Occidental	No 078/PRISE-BAD/UEP/CN/CA/CB/AOI/PM/010/2016	1 405 170	1 334 912	95%	FEF	AOI	31/10/2016	95%

N°	Désignation	N° de contrat	Montant du marché en USD	Montant décaissé en USD	Taux de paiement en USD	Financement	Mode d'acquisition	Date de signature	Taux d'exécution Physique
13	Acquisition des équipements médicaux en faveur de 30 Centres de santé de l'ex-province du Kasai Oriental	No 079/PRISE-BAD/UEP/CN/CA/CB/AOI/PM/010/2016	1 417 578	942 689	67%	FAD	AOI	31/10/2016	95%
14	Travaux de réhabilitation des bâtiments scolaires, centres de santé et aménagement des latrines publiques les territoires de Kabinda et de Lubao site de Kamende / Cité de Kabinda, Lot 1	No 082/PRISE-BAD/UEP/CN/CA/CT/SED/PM/12/2016	268 211	147 041	55%	FAD/FEF/RWSSI	AON	20/12/20016	76%
15	Travaux de réhabilitation des bâtiments scolaires, Centres de Santé et aménagement des latrines publiques dans les Territoires de Kabinda, Kamiji et de Luilu dans l'ex-province du Kasai-Oriental lot 1 à Nkumba Tshizuba/Bashimikie	No 084/PRISE-BAD/UEP/CN/CA/CT/SED/PM/02/2017	370 586	223 978	60%	FAD/FEF/RWSSI	AON	14/02/2017	79%
16	Travaux de réhabilitation des bâtiments scolaires, centres de santé et aménagement des latrines publiques dans les territoires de Kabeya – Kamwanga, Miabi, Lupatapata et Katanda dans l'ex province du Kasai-Oriental lot 5 à Kankelenge/Tshilanda/Tshibombo	No 086/PRISE-BAD/UEP/CN/CA/CT/SED/PM/02/2017	489 101	313 756	64%	FAD/FEF/RWSSI	AON	21/02/2017	88%
17	Réhabilitation/construction des écoles, centres de santé et aménagement des latrines publiques dans les territoires des Katakokombe, Kole, Lodja et Lomela dans l'ex- province du Kasai-oriental lot 4 Kole Cité/Village Olonga	No 088/PRISE-BAD/UEP/CN/CA/CT/SED/PM/02/2017	292 089	119 469	41%	FEF/RWSSI	AON	22/02/2017	60%
18	Réhabilitation/construction des écoles, centres de santé et aménagement des latrines publiques dans les territoires des Katakokombe, Kole, Lodja et Lomela dans l'ex- province du Kasai-oriental lot 5 à Bene Dibebe	No 089/PRISE-BAD/UEP/CN/CA/CT/SED/PM/02/2017	423 331	174 550	41%	FAD/FEF/RWSSI	AON	22/02/2017	58%
19	Travaux de réhabilitation des bâtiments scolaires, centres de santé et aménagement des latrines publiques dans les territoires de Kabeya – Kamwanga, Miabi, Lupatapata et Katanda dans l'ex-province du Kasai-Oriental lot 2 à Dikundi/Lac Mukamba	No 093/PRISE-BAD/UEP/CN/CA/CT/SED/PM/02/2017	488 805	304 840	62%	FAD/FEF/RWSSI	AON	24/02/2017	78%
20	Travaux de réhabilitation des bâtiments scolaires, centres de santé et aménagement des latrines publiques dans les territoires de Dibaya et de Luiza dans l'ex-province du Kasai-Occidental lot 2 à Tshidimba	No 097/PRISE-BAD/UEP/CN/CA/CT/SED/PM/03/2017	357 729	139 280	39%	FAD/FEF	AON		71%
21	Travaux de Réhabilitation/construction des écoles, centres de santé et aménagement des latrines publiques dans les territoires de Mweka, Ilebo et Dekese Lot 2 MALONGO/KAKENGE	No 099/PRISE-BAD/UEP/CN/CA/CT/SED/PM/03/2017	317 352	123344,44	39%	FAD/FEF	AON	17/03/2017	76%
22	Travaux de Réhabilitation/construction des écoles, centres de santé et aménagement des latrines publiques dans l'interland de Kananga et dans le territoire de Demba dans l'ex province de Kasai Occidental Lot 6 BakuaMbuyi/BakuaNkenge	No 101/PRISE-BAD/UEP/CN/CA/CT/SED/PM/03/2017	323 492	226 319	70%	FAD/FEF	AON	27/03/2017	77%
23	Travaux de Réhabilitation/construction des écoles, centres de santé et aménagement des latrines publiques dans les territoires de KATAKOKOMBE, LUBEFU et LUSAMBO dans l'Ex- province	No 103/PRISE-BAD/UEP/CN/CA/CT/SED/PM/03/2017	365 686	189831,8	52%	FAD/FEF	AON	17/04/2017	85%

N°	Désignation	N° de contrat	Montant du marché en USD	Montant décaissé en USD	Taux de paiement en USD	Financement	Mode d'acquisition	Date de signature	Taux d'exécution Physique
	du Kasai- oriental lot 2 ,Site de Tshumbe/Wembonyama								
24	Travaux de réhabilitation des bâtiments scolaires, Centres de Santé et aménagement des latrines publiques dans le site de Kasamba lot 2 Province de Lomami	No 112/PRISE-BAD/UEP/CN/CA/CT/AON/PM/06/2017	171 208	124375,14	73%	FEF	AO N	23/06/2017	96%
25	Fourniture des équipements AGR pour trois sites de pêche	No 116/PRISE-BAD/UEP/CN/CA/CB/CF/PM/06/2017	10 390	10390	100%	FAD	ACF	26/06/2017	90%
26	Travaux de réhabilitation des bâtiments scolaires, Centres de santé et ménage des latrines publiques dans les territoires de Kazumba et Luiza dans l'ex- province du Kasai Occidental Site de Masuika Lot 2	No 120/PRISE-BAD/UEP/CN/CA/CT/AON/PM/07/2017	363 730	260122,56	72%	FAD/FEF	AO N	31/07/2017	91%
27	Travaux de réhabilitation des bâtiments scolaires, centres de santé et aménagement des latrines publiques dans les territoires de Mweka , Ilebo et Dekese site de Basongo/Mapangu Lot 5	No 121/PRISE-BAD/UEP/CN/CA/CT/AON/PM/07/2017	348 100	97914,17	28%	FAD/FEF	AO N	11/08/2017	58%
28	Expert environnementaux et GS	N°122/PRISE-BAD/UEP/CN/SC/CI/PM/07/2017	41 350	15000	36%	FAD	CI	18/08/2017	50%
29	Travaux de réhabilitation des bâtiments scolaires, centres de santé et aménagement des latrines publiques Lot 5 Site de Wikong/Kanda Kanda, Province de Lomami	No126.PRISE-BAD/UEP/CN/CA/CT/AON/PM/09/2017	160 769	21 033	13%	FAD/FEF/RWSSI	AO N	08/08/2017	57%
30	Travaux de réhabilitation des bâtiments scolaires, centres de santé et aménagement des latrines publiques Lot 6 Site de Kapaku/Kalenda Gare , Province de Lomami	No127.PRISE-BAD/UEP/CN/CA/CT/AON/PM/09/2017	233 055	77 697	33%	FAD/FEF/RWSSI	AO N	08/08/2017	57%
31	Travaux de réhabilitation des bâtiments scolaires, Centres de Santé et Aménagements des Latrines dans les territoires de Tshilenge, Ngandajika , Mpanya Mutombo et dans l'Hinterland de Mbuji-Mayi Lot 2, Site de Tshinanu/Lukalaba	No131.PRISE-BAD/UEP/CN/CA/CT/AON/PM/011/2017	388 799	253902,98	65%	FAD/FEF/RWSSI	AO N	29/11/2017	79%
32	Travaux de réhabilitation des bâtiments scolaires, centres de santé et aménagement des latrines publiques dans les territoires de Katakokombe, Lubefu et Lusambo dans l'Ex- Province du Kasai Oriental Lot1, Cité de Lubefu	No133.PRISE-BAD/UEP/CN/CA/CT/AON/PM/11/2017	392 050	189891,49	48%	FAD/FEF/RWSSI	AO N	29/11/2017	78%
33	Mission de l'Elaboration de la Situation de Référence des Données du PRISE, du Répertoire de la Société Civile et PTF Genre	N°136/PRISE-BAD/UEP/CN/SC/CB/PM/02/2018	171 172	0	0%	RWSSI	SBQ C	21/02/2018	50%
34	EXPERT GENRE II	N°137/PRISE-BAD/UEP/CN/SC/CB/PM/02/2018	61 400	24000		FAD	SED	22/02/2018	75%
Total/moyenne			12 621 455	7 483 225	59%				80%

#### D.4. Marchés avec taux d'exécution physique de moins de 50% au 31 décembre 2018

N°	Désignation	N° de contrat	Montant du marché en USD	Montant décaissé en USD	Taux de paiement en USD	Financement	Mode d'acquisition	Date de signature	Taux d'exécution Physique
1	Travaux de réhabilitation des bâtiments scolaires, Centres de Santé et aménagement des latrines a cité de Tshilenge , Lot 01	No 072/PRISE-BAD/UEP/CN/CA/CT/AON/PM/10/2016	329 369	110 011	33%	FAD/FEF/R WSSI	AON	14/10/2016	33%
2	Travaux de réhabilitation des bâtiments scolaires, Centres de Santé et aménagement des latrines a l'hyterland de Mbuji Mayi, Lot 03	No 073/PRISE-BAD/UEP/CN/CA/CT/AON/PM/10/2016	538 428	162 616	30%	FAD/FEF/R WSSI	AON	14/10/2016	38%
3	Travaux de réhabilitation des bâtiments scolaires, Centres de Santé et aménagement des latrines a Kanyana , lot 05	No 074/PRISE-BAD/UEP/CN/CA/CT/AON/PM/10/2016	317 590	89 681	28%	FEF	AON	14/10/2016	31%
4	Réhabilitation/construction des écoles, centres de santé et aménagement des latrines publiques dans les territoires des Katakokombe, Kole, Lodja et Lomela dans l'ex- province du Kasai- oriental lot 3 à la Cité de Lomela	No 087/PRISE-BAD/UEP/CN/CA/CT/SED/PM/02/2017	436 176	126 579	29%	FAD/FEF/R WSSI	AON	22/02/2017	28%
5	Travaux de réhabilitation/construction des bâtiments scolaires, centres de santés aménagement des latrines publiques dans les territoires de Mweka, d'Ilebo et de Dekese Lot 6, Site de Dekese Cité/ Bolonga	No 114/PRISE-BAD/UEP/CN/CA/CT/AON/PM/06/2017	661 939	206 614	31%	FAD/FEF	AON	29/06/2017	46%
6	Travaux de réhabilitation des bâtiments scolaires, Centres de Santé et aménagement des latrines publiques dans le site de Bana ba Ntumba / Bena Tshiadi / Bena Nkana lot 2	No 115/PRISE-BAD/UEP/CN/CA/CT/AON/PM/06/2017	467 577	239 897	51%	FAD/FEF	AON	29/05/2017	20%
7	Travaux de réhabilitation des bâtiments scolaires, Centres de santé et ménagement des latrines publiques dans les territoires de Kazumba et Luiza dans l'ex- province du Kasai Occidental Sites de Kazumba Cité/Ndekeshia Lot 1	No 118/PRISE-BAD/UEP/CN/CA/CT/AON/PM/07/2017	411 959	181 014	44%	FAD/FEF	AON	31/07/2017	41%
8	Travaux de réhabilitation des bâtiments scolaires, Centres de santé et ménagement des latrines publiques dans les territoires de Kazumba et Luiza dans l'ex- province du Kasai Occidental Site de Masuika Lot 5	No 119/PRISE-BAD/UEP/CN/CA/CT/AON/PM/07/2017	405 381	168 839	42%	FAD/FEF	AON	31/07/2017	41%
9	Travaux de réhabilitation des bâtiments scolaires, Centres de Santé et Aménagements des Latrines dans les territoires de Tshilenge, Ngandajika , Mpanya Mutombo et dans l'Hinterland de Mbuji-Mayi Lot 6, Site de Mpanya Mutombo	No123.PRISE-BAD/UEP/CN/CA/CT/AON/PM/09/2017	439 605	129 907	30%	FAD/FEF/R WSSI	AON	04/09/2017	17%
10	Expert PNAEPA	N°124/PRISE-BAD/UEP/CN/SC/CI/PM/07/2017	78 000	0	0%	FAD	CI	08/09/2017	10%
11	Travaux de réhabilitation des bâtiments scolaires, Centres de Santé et Aménagements des Latrines dans les territoires de Tshilenge, Ngandajika , Mpanya Mutombo et dans l'Hinterland	No132.PRISE-BAD/UEP/CN/CA/CT/AON/PM/011/2017	349 410	72604,62	21%	FAD/FEF	AON	29/11/2017	46%

de Mbuji-Mayi Lot 4, Site de Kaseki									
12	EXPERT RESEAU KASAI	N°140/PRISE-BAD/UEP/CN/SC/C.I/P M/03/2018	54 800	0		RWSSI	CI	26/02/2018	35%
13	EXPERT AEP II	N°143/PRISE-BAD/UEP/CN/SC/C.I/P M/11/2018	115 700		0%	FAD	SED	16/01/2018	5%
<b>Total/moyenne</b>			<b>4 605 934</b>	<b>1 490 262</b>	<b>32%</b>				<b>33%</b>

#### D. Marchés avec taux d'exécution physique en cours de démarrage de 0% au 31 décembre 2018

N°	Désignation	N° de contrat	Montant du marché en USD	Montant décaissé en USD	Taux de paiement en USD	Financement	Mode d'acquisition	Date de signature	Taux d'exécution Physique
1	Travaux de construction des systèmes de mini-réseaux d'AEP avec places à vivre dans les ex-provinces du Kasai-Occidental et Oriental Lot 1 dans la Province du Kasai-Central	No 144/PRISE-BAD/UEP/CN/CA/CT/AOI/PM/011/2018	10 933 203		0%	FEF	AOI	09/11/2018	0%
2	Travaux de construction des systèmes de mini-réseaux d'AEP avec places à vivre dans les ex-provinces du Kasai-Occidental et Oriental Lot 2 dans la Province du Kasai-Central	No 145/PRISE-BAD/UEP/CN/CA/CT/AOI/PM/011/2018	8 680 240	1736048	0%	FEF	AOI	09/11/2018	0%
3	Travaux de construction des systèmes de mini-réseaux d'AEP avec places à vivre dans les ex-provinces du Kasai-Occidental et Oriental Lot 5 dans la Province du Kasai-Oriental	No 146/PRISE-BAD/UEP/CN/CA/CT/AOI/PM/011/2018	8 924 389	1784877,75	0%	FEF	AOI	09/11/2018	0%
4	Mission de Réalisation des Activités d'Information, Education et Communication (IEC)	N°148/PRISE-BAD/UEP/CN/SC/CA/PM/02/2018	1 768 517		0%	FEF/FAD/RWSSI	SBQC	29/11/2018	0%
<b>Total/moyenne</b>			<b>30 306 349</b>	<b>3 520 926</b>	<b>12%</b>				<b>0%</b>

N.B. Ces 4 contrats ont été programmés démarrés au mois de janvier 2019.

E. Acquisitions encours de processus de passation des marchés et autres activités à programmer au 31 décembre 2018

N°	Désignation	Niveau de mise en œuvre	Etat d'avancement
<b>COMPOSANTE A. DEVELOPPEMENT DES INFRASTRUCTURES</b>			
1	Contrôle et surveillance des travaux AEP en milieu rural dans la zone centre de la RDC.	Processus de passation des marchés en cours.	Projet Contrat envoyé à la BAD pour ANO, date d'envoi à la BAD le 26 décembre 2019. Date de signature du contrat le 22 février 2019 et le démarrage prévue le 09 mars 2019.
2	Contrôle & Surveillance des travaux d'AEP Mbuji-Mayi	Processus de passation des marchés en cours	AMI et TDRS envoyés à la BAD pour l'ANO le 22 novembre 2018, l'ANO de la BAD le 4 février 2019.
3	Travaux d'AEP en milieu Rural dans le zone de centre de la RDC pour le trois lots relancés.	Processus de passation des marchés en cours	DAO envoyé à la BAD pour ANO le 17 octobre 2019. Date de l'ANO de la BAD le 19 février 2019 et le lancement d'appel d'offre le 22 février 2019. la date de remise le 26 avril 2019. les offres sont en cours d'analyse
4	Réalisations des travaux de réhabilitation du réseau AEP de Mbuji-Mayi avec châteaux d'eau et bornes fontaines	Processus de passation des marchés en cours	DAO envoyé à la BAD pour ANO le 27 décembre 2019. Date de l'ANO de la BAD le 4 mars 2019. l'ANO de la BAD sur la liste restreinte est en attente depuis le 10 avril 2019.
<b>COMPOSANTE B. ETUDES ET RENFORCEMENT DES CAPACITES</b>			
1	.Appui au renforcement des capacités acteurs locaux (formations en maintenance et gestion des ouvrages)	RAS	Activités à programmer
2	Programme additionnel de renforcement des capacités en suivi environnemental et social, en leadership, en organisation et en plaidoyer	RAS	Activités à programmer
3	Réalisation d'éventuelles études d'impacts environnementaux.	RAS	Activités à programmer
4	Mesures spécifiques sur la santé	RAS	Activités à programmer
5	Suivi environnemental et surveillance environnementale du PGES	RAS	Activités à programmer
6	Evaluation du PGES	RAS	Activités à programmer
7	Appui à la reforme sectorielle de l'AEP	RAS	Activités à programmer
8	Fond de roulement des activités genre	En processus de passation des marchés.	une liste de 22 associations jugées éligibles est déjà disponible et le logiciel de gestion des micro-crédits est déjà installé afin que soit poursuivi le processus
<b>COMPOSANTE C. GESTION DU PROJET</b>			
1	Audit des comptes exercices 2018, 2019 & 2020	En processus de passation des marchés.	la liste restreinte envoyée à la BAD le 21 décembre 2019, le contrat encours de signature
2	Recrutement Expert International d'Approvisionnement en Eau en Milieu Urbain	En processus de passation des marchés.	la liste restreinte envoyée à la BAD le 28 février 2019, l'ANO de la BAD est en attente
3	Recrutement Expert International Électromécanicien d'équipements d'AEP en Milieu Urbain	En processus de passation des marchés.	la liste restreinte envoyée à la BAD le 31 janvier 2019, l'ANO de la BAD est en attente



**E. QUELQUES PHOTOS RECENTES DES REALISATIONS DU PROJET AU 31 DECEMBRE 2018**

**E.P. NGOYI II à LUPUTA dans le territoire de LUILU , province de LOMAMI.**

**Situation avant**



**Situation actuelle**





E.P. Domiongo construit dans le territoire de Mweka, province de Kasai  
Situation avant



Situation actuelle





E.P. Mpashi construit dans l'arrière-pensée de la ville de Kananga, province de Kasai central

Situation avant



Situation actuelle



Le centre de santé de Kamayi à Lwiza cité dans le territoire de Lwiza, province de Kasai central.  
Situation avant



Situation actuelle





Les latrines sont construites dans les écoles, les centres de santé, bureaux administratifs et les marchés



